

REPÚBLICA BOLIVARIANA DE VENEZUELA
UNIVERSIDAD DE LOS ANDES



**UNIVERSIDAD
DE LOS ANDES**

MEMORIA Y CUENTA

MÉRIDA, ENERO 2009

**REPÚBLICA BOLIVARIANA DE VENEZUELA
UNIVERSIDAD DE LOS ANDES**



**UNIVERSIDAD
DE LOS ANDES**

MEMORIA Y CUENTA

**CORRESPONDIENTE AL EJERCICIO
ECONÓMICO FINANCIERO 2008
PRESENTADO AL CONSEJO UNIVERSITARIO
EN SU SESIÓN ORDINARIA DEL 12 DE ENERO 2009**

MÉRIDA, ENERO 2009

**REPÚBLICA BOLIVARIANA DE VENEZUELA
UNIVERSIDAD DE LOS ANDES**

Edificio del Rectorado
Avenidas 3 Independencia entre calles 23 y 24. Piso 1
Mérida, 5101 – Venezuela
Teléfono: 58 (0274) 2402312
Fax: 58 (0274) 2527704

República Bolivariana de Venezuela. Universidad de Los Andes

Memoria y Cuenta 2008. Universidad de Los Andes
Dirección de Servicios de Información Administrativa (DSIA). Dirección General
de Planificación y Desarrollo (PLANDES).- 2008-. Mérida

v.; 3 cm

Se presenta en un tomo y un libro de anexos a la memoria y cuenta

República Bolivariana de Venezuela. Universidad de Los Andes. Anuario

HECHO EL DEPÓSITO DE LEY Depósito legal pp TP197805ME51

DIRECTORIO 2008

AUTORIDADES

BONUCCI ROSSINI MARIO
Rector

MANUEL ALFREDO DAGERT BOYER
Vicerrector Académico

**MANUEL CLEMENTE ARANGUREN
RINCON**
Vicerrector Administrativo

JOSÉ MARÍA ANDÉREZ A.
Secretaría

FACULTADES Y NÚCLEOS

ARGIMIRO CASTILLO
Facultad de Arquitectura y Diseño

NORY PEREIRA COLLS
Facultad de Arte

NELSON VILORIA
Facultad de Ciencias

RAÚL HUIZZI
Facultad de Ciencias Económicas
y Sociales

DARIO GARAY
Facultad de Ciencias Forestales y
Ambientales

**ANDREY GROMIKO URDANETA
MORALES**
Facultad de Ciencias Jurídicas y
Políticas

JOSÉ RAFAEL LUNA
Facultad de Farmacia y Bioanálisis

LUIS ALFREDO ANGULO
Facultad de Humanidades y
Educación

OSCAR CAMACHO Q.
Facultad de Ingeniería

GERARDO TOVITO
Facultad de Medicina

JUSTO MIGUEL BONOMIE
Facultad de Odontología

ALFONSO SÁNCHEZ
Núcleo Universitario "Dr. Pedro
Rincón Gutiérrez" (Táchira)

ERICK BROWN
Núcleo Universitario "Rafael
Rangel" (Trujillo)

DAVID SILVA
Núcleo Universitario "Alberto
Adriani" (Vigia)

JOSÉ RAFAEL PRADO PÉREZ
Extensión "Valle del Mocotíes"
(Tovar)

**DEPENDENCIAS
CENTRALES**

RAIZA OJEDA DE ILIJA
Servicio Jurídico

ROBERTO LOBATÓN
*Centro Ambulatorio Médico
Integral (CAMIULA)*

RAMÓN ZAMBRANO
Dirección de Deportes

CONSEJO UNIVERSITARIO

NANCY RIVAS DE PRADO
Dirección de Relaciones
Interinstitucionales (DIORI)

ANIBAL MUSSA
Comisión Electoral

ELCY PONCE
Dirección de Vigilancia

MIGUEL SALVATIERRA NIETO
Consejo de Apelaciones

MAURICIO NAVIA
Dirección General de Cultura Y
Extensión (DIGECEX)

JOSÉ NESTOR TORO TORO
Unidad de Auditoría Interna

LUIS ANGEL CARUYO PEDREAÑEZ
Dirección General de Planificación
y Desarrollo (PLANDES)

RECTORADO

JOSÉ TOMÁS CASTRILLO
Dirección General de Medios
de Comunicación

ADALGISA SIFUENTES
Secretaría Ejecutiva del Rectorado

**MARÍA OFELIA ROJAS DE
RODRÍGUEZ**
Dirección Talleres Gráficos
Universitarios

**JESÚS ALBERTO CALDERÓN
VIELMA**
Coordinación del Rectorado

HERMINIA GIL
Oficina de Atención al Profesor
Jubilado

**VICERRECTORADO
ACADÉMICO**

EDILIO ENRIQUE VILLEGAS
Coordinación del Vicerrectorado
Académico

ROSA D' JESÚS DE DURÁN
Bioterio Universidad de Los Andes
(BIOULA)

ROSA VIRGINIA MENDOZA BRICEÑO
Centro de Microscopía Electrónica

HERVÉ JEGAT
Centro Interamericano de
Desarrollo e Investigación
Ambiental y Territorial (CIDIAT)

EVA CASTELLANOS
Comisión de Auditoría Académica

LEONARDO CASANOVA MATERA
Comisión Curricular Central

RUBÉN JOSÉ CALDERAS VOLCANES
Comisión de Desarrollo de
Estudios de Pregrado (CODEPRE)

LUIS A. NÚÑEZ DE VILLAVICENCIO
Consejo de Computación
Académica (CCA)

LUIS TENEUD
Consejo de Desarrollo Científico,
Humanístico Y Tecnológico
(CDCHT)

LAURA M. CALDERÓN
Consejo de Estudios de Postgrado
(CEP)

BEATRIZ E. SANDIA S.
Coordinación General de Estudios
Interactivos a Distancia (CEIDIS)

MARCOS PINO MENESESI
Dirección de Asuntos Estudiantiles
(DAES)

JACQUELINE CLARAC DE BRICEÑO
Museo Arqueológico "Gonzalo
Rincón Gutiérrez"

JOSÉ ROMERO CARRILLO
Programa de Actualización
Docente (PAD)

EDILIO ENRIQUE VILLEGAS
Programa de Formación de
Personal e Intercambio Científico

**MARÍA ELENA COLLS DE
GUATARASMA**
Servicios Bibliotecarios
Universitarios (SERBIULA)

CERES BOADA
Servicio Comunitario

**VICERRECTORADO
ADMINISTRATIVO**

PEDRO JOSÉ MONTILLA M.
Coordinación del Vicerrectorado
Administrativo

ANGEL RAFAEL RODRÍGUEZ G.
Dirección de Finanzas

GERMÁN RODRÍGUEZ BUSTAMANTE
Dirección de Fomento

JESÚS OMAR RUÍZ CONTRERAS
Dirección de Ingeniería y
Mantenimiento

CHRISTI G. RANGEL G.
Dirección de Personal

MARÍA EUGENIA URDANETA DE H.
Dirección de Programación y
Presupuesto

RUBÉN DARÍO CHACÓN MORÓN
Dirección de Servicios de
Información Administrativa (DSIA)

ELADIO DAPENA GONZÁLEZ
Dirección de Servicios Generales

**ISABELLA SIGNORELLY DE
FRAILLEONE**
Oficina de Seguros (OFISEULA)

SECRETARÍA

FRANCISCO CARRERA
Coordinación de la Secretaría

PEDRO MARÍA MOLINA MÁRQUEZ
Archivo Histórico (AHULA)

MARIANO JOSÉ NAVA CONTRERAS
Consejo de Publicaciones

SULMA BENAVIDES DE ROJAS
Oficina Central de Grados y
Registros de Egresados (OCGRE)

LUZ MARINA PEREIRA
Oficina Central de Registros
Estudiantiles (OCRE)

CARLOS DÁVILA GUILLEN
Oficina de Admisión Estudiantil
(OFAE)

PABLO DJABAYAN D.
Dirección de Asuntos Profesorales
(DAP)

TABLA DE CONTENIDO

<i>Portada</i>	
<i>Contraportada</i>	i
<i>Directorio</i>	ii
<i>Tabla de Contenido</i>	vi
<i>Glosario de Términos</i>	viii
<i>Aprobación de la Memoria y Cuenta por el Consejo Universitario</i>	xvi
PARTE I	
MEMORIA	
Exposición de Motivos	1
Desarrollo Institucional	3
Filosofía de Gestión	5
Visión	5
Misión	5
Principios y Valores	6
1. Marco Normativo Institucional	7
2. Estructura Organizativa-Organigrama	7
3. Líneas de acción y logros más resaltantes	9
4. Presupuesto	23
5. Obstáculos	24
6. Líneas y planes de acción para el ejercicio fiscal 2009	25
7. Resumen de proyectos ejecutados	27
PARTE II	
CUENTA	
1. Exposición de motivos	35
2. Cuenta de Renta	
Información mensual de los ingresos (cuadro anexo 1)	46
Información consolidada de los ingresos (cuadro anexo 2)	58
3. Cuenta de Gastos	
Información mensual de la cuenta de gastos (cuadro anexo 3)	60
Información consolidada de los gastos (cuadro anexo 4)	64
4. Estados Financieros	
1. Cuenta - Ahorro – Inversión – Financiamiento CAIF	75
2. Estado de Resultados (cuadro anexo 5)	78
3. Balance General (cuadro anexo 6)	79
4. Flujo de Efectivo (cuadro anexo 7)	80

TABLA DE CONTENIDO

5. Estado del Movimiento de las cuentas de Patrimonio (cuadro anexo 8)	81
6. Notas Explicativas a los Estados Financieros	82
5. Auditoría	
1. Resumen de las actividades realizadas por la Unidad de Auditoría Interna.	85

PARTE III

CUADROS ESTADÍSTICOS

1. Resumen matricula de pregrado (cuadro anexo 1)	93
2. Resumen nuevos inscritos de pregrado (cuadro anexo 2)	96
3. Resumen matricula (especialización o postgrado)(cuadro anexo 3)	99
4. Resumen nuevos inscritos (cuadro anexo 4)	102
5. Resumen egresados pregrado (cuadro anexo 5)	106
6. Resumen egresados postgrado (cuadro anexo 6)	110
7. Ayudas directas y servicios estudiantiles (cuadro anexo 8)	115
8. Asignación presupuestaria para becas y otros beneficios (cuadro anexo 9)	116
9. Remuneraciones y beneficios socio económicos del personal activo y pasivo (cuadro anexo 10)	117

ANEXOS

A. BASE JURÍDICA

B. MEMORIA Y CUENTA DE LAS UNIDADES ACADÉMICAS Y DEPENDENCIAS CENTRALES

GLOSARIO DE TÉRMINOS ASOCIADOS A LA MEMORIA Y CUENTA INSTITUCIONAL

ACCIONES CENTRALIZADAS

Las Acciones Centralizadas son aquellas que no son posibles definir en términos de proyectos, pero necesarias para garantizar el funcionamiento de las Instituciones Públicas, así como el cumplimiento de otros compromisos del Estado. Sus recursos no son directamente asociables a un único proyecto. Se constituye como una categoría presupuestaria al mismo nivel de proyectos.

CREDITOS PRESUPUESTARIOS

Son las asignaciones o montos previstos para financiar los gastos corrientes, de capital y las aplicaciones financieras, las cuales deben imputarse a las partidas asignadas a cada una de las categorías presupuestarias previstas para el ejercicio económico correspondiente. (LOAFSP)

EJECUCIÓN FÍSICA TRIMESTRAL A NIVEL DE PROYECTOS Y ACCIONES ESPECÍFICAS

Instrumento que permite obtener información de la ejecución física del POA Institucional a nivel de los proyectos y de las acciones específicas que conforman los proyectos; indicando la información de las metas programadas así como las ejecutadas del período que se trate y las metas acumuladas del ejercicio.

EJECUCION FINANCIERA DEL GASTO

Expresa los montos en bolívares correspondientes por partidas y que el Ente del Sector Público ejecutó presupuestaria y financieramente en pro de la consecución del proyecto. (LOAFSP)

ESTRUCTURA PARA LA EJECUCION FINANCIERA DEL PRESUPUESTO DE GASTOS

Las unidades administradoras conformarán la estructura para la ejecución financiera del presupuesto de gastos, la cual estará integrada por la unidad administradora central, constituida por la Dirección de Administración u otra dependencia con similares atribuciones, y las unidades administradoras desconcentradas a quienes corresponde la ejecución financiera de los créditos presupuestarios, previa solicitud de las unidades ejecutoras a las cuales se les ha asignado dichos créditos (LOAFSP).

FONDOS EN ANTICIPO

Son los girados con carácter permanente y de reposición periódica, a los funcionarios responsables de las unidades administradoras del respectivo órgano, quienes tienen obligación de rendir cuenta de la utilización de los mismos conforme a la normativa vigente. (LOAFSP)

FUNCIONES

Se refiere a cada una de las actividades que se realizan en una organización, a fin de lograr el objetivo de la misma. Tiene significado general (función de la administración pública) o específico según sea el caso.

GRADUADO

Estudiante que ha cumplido con todos los requisitos académicos establecidos en el plan de estudios del pregrado y postgrado, exigido por su facultad y recibe en consecuencia el título correspondiente.

INDICADORES DE PROGRESO

Es la medida que permite evaluar el progreso alcanzado en relación con los productos, objetivos y las directrices establecidas.

INGRESOS PROPIOS SUJETOS A CONDICIONES ESPECIALES

Son aquellos provenientes de actividades realizadas por Unidades Ejecutoras, con el apoyo de las Unidades Administradoras Desconcentradas, sin desviarse de los objetivos y metas programadas, generen recursos diferentes a las asignaciones del Ejecutivo Nacional. (Normas para la administración y ejecución de créditos presupuestarios)

INVESTIGACIONES EN DESARROLLO (CDCHT)

Constituyen el agregado de investigaciones que independientemente del año en que se iniciaron han cumplido con presentar sus informes de avance ante el directorio, durante el ejercicio fiscal del año en curso.

INVESTIGACIONES INICIADAS (CDCHT)

Representan el conjunto de investigaciones que fueron aprobadas por el directorio del CDCHT durante el ejercicio fiscal del presente año, considerándose que por su aprobación se han iniciado.

INVESTIGACIONES FINALIZADAS (CDCHT)

Comprende las investigaciones cuyos informes finales han sido aprobados en directorio del CDCHT durante el ejercicio fiscal del año en curso.

IMPUTACION PRESUPUESTARIA DE LOS EGRESOS DEL PROYECTO

Comprende la asignación por partidas que los Órganos o Entes del Sector Público estiman ejecutar en pro de la consecución del proyecto (ONAPRE).

MARCO PLURIANUAL DEL PRESUPUESTO

Es el conjunto de reglas macrofiscales y demás disposiciones de disciplina fiscal que expresan la planificación financiera del sector público para un periodo de tres años, con el objeto de promover la estabilidad económica y la sostenibilidad de las finanzas públicas, así como de proveer la vinculación de las políticas públicas a mediano y largo plazo con la asignación de créditos presupuestarios para el cumplimiento de las metas de desarrollo (LOAFSP).

MATRICULA ACTIVA

Alumno habilitado para inscribir asignaturas y utilizar los servicios destinados para los estudiantes.

MEMORIA Y CUENTA

Documento de carácter técnico y político que expone de manera resumida, concreta e ilustrativa, exposición razonada y suficiente de las políticas, estrategias, planes generales, objetivos, metas, resultados, impactos, y obstáculos en la gestión del año inmediatamente anterior, así como los lineamientos de sus planes para el año siguiente. Acompañada a la Memoria, se presenta la Cuenta que contendrá una exposición de motivos, los estados contables y el resultado de las contabilidades establecidas según la Ley.

La Cuenta deberá estar vinculada a la Memoria, al POA, al Plan Estratégico y a sus resultados, de manera que constituya una exposición integrada de la gestión y permita su evaluación conjunta. (LOAP)

NUEVOS INSCRITOS

Alumnos que realizan su inscripción por primera vez en La Universidad de Los Andes.

OBJETIVO

Un objetivo, se refiere a un resultado que se desea o necesita lograr dentro de un período de tiempo específico. Es un valor aspirado por un individuo o un grupo dentro de una organización; una clase específica de un propósito fundamental y define en forma más concreta a éste o una parte del mismo; es un estado futuro deseado de una organización o de uno de sus elementos. A pesar de que el objetivo debe lograrse en el futuro, se determina un lapso específico para su realización.

OBJETIVOS ALCANZADOS DURANTE EL EJERCICIO FISCAL

Expresan los logros alcanzados con la ejecución del proyecto. Dichos logros deben dar respuesta a los objetivos y metas programadas en el Plan Operativo Anual, así como a lo establecido en el instrumento de seguimiento y control del mismo como son los informes de Ejecución Física Trimestral.

OBJETIVO ESPECIFICO DEL PROYECTO

Situación objetivo a alcanzar como consecuencia de la ejecución del proyecto (transformación o mejora de la situación inicial) .Enunciado breve de la solución, específicamente dada al problema bajo consideración del proyecto. Indica la situación concreta que se quiere alcanzar con la ejecución del proyecto, proporcionando el marco de referencia para sus distintas acciones. Es el impacto específico que el proyecto debe producir en la realidad por él acotada (MPD).

ORGANIGRAMA

Instrumento metodológico de la administración que expresa gráficamente la organización. Sirve para su análisis teórico como para instrumentar acciones prácticas en la misma.

PARTIDA 401 GASTOS DE PERSONAL FIJO Y PERSONAL CONTRATADO

Gastos de personal fijo y personal contratado, incluye remuneraciones por sueldos, salarios y otras remuneraciones por sueldos, salarios y otras remuneraciones, así como compensaciones según escalas, primas, aguinaldos, utilidades, aportes patronales, obvenciones y subvenciones, prestaciones sociales, otras indemnizaciones y cualquier otra remuneración o beneficio correspondiente a trabajos del sector publico, de conformidad con el ordenamiento jurídico y convenciones colectivas de trabajo. Igualmente incluye las remuneraciones de los funcionarios electos de los órganos legislativos nacional, estatal y Municipal, y del personal militar, corresponde al personal de carrera y continuo del organismo, asignados al proyecto y que deberá honrarse aún cuando al proyecto no le sean aprobados los recursos (ONAPRE).

PARTIDA 402 MATERIALES Y SUMINISTROS

Considera a todos aquellos que reúnan una o más de las siguientes condiciones: a) tienen un periodo corto de uso y durabilidad, generalmente no mayor de 1 año, b) pierden sus características de identidad por el uso y c) materiales que no cumplan con las características anteriores pero su costo unitario es relativamente bajo. (ONAPRE).

PARTIDA 403 SERVICIOS NO PERSONALES

Servicios prestados por personas jurídicas, tanto para realizar acciones jurídicas, administrativas o de índole similar como para mantener los bienes de la Institución en condiciones normales de funcionamiento. Incluye alquiler de inmuebles y equipos, servicios básicos; servicios de transporte y almacenaje; servicios de información, impresión y relaciones públicas; primas y otros gastos de seguro y comisiones; viáticos y pasajes; servicios profesionales y técnicos; conservación y reparaciones menores de inmuebles; construcciones temporales; servicios de construcción de edificaciones para la venta y otros servicios. (ONAPRE).

PARTIDA 404: ACTIVOS REALES

Comprende los gastos por compra de maquinaria y equipos nuevos y sus adiciones y reparaciones mayores realizadas por los organismos con terceros. Incluye, de igual modo las construcciones, adiciones y reparaciones mayores de edificaciones y obras de infraestructura de dominio público y privado que realiza el Estado mediante terceros, así como los semovientes, activos intangibles y otros tipo de activos reales que reúna como mínimo las siguientes características: a) Largo uso y duración. Son bienes que tienen un uso normal que sobrepasa el año, b) Son de carácter permanente. En este sentido, las maquinas y equipos son de naturaleza tal que pueden utilizarse en forma continua, por un largo tiempo, sin perder sus características ni deteriorar perceptiblemente su estado, c) Alto costo. Son bienes cuyo costo unitario es significativo, lo que amerita considerarlos como bienes nacionales o activos fijos. (ONAPRE).

PARTIDA 407 TRANSFERENCIAS

Aportaciones que realicen los organismos del sector público a otros entes del sector público, del sector privado, o al sector externo y que no suponen contraprestación de bienes o servicios y cuyos importes no serán reintegrados por los beneficiarios. Incluye las transferencias al exterior para organismos públicos o privados que por acuerdos genera una prestación (ONAPRE).

PLAN OPERATIVO ANUAL

El Plan Operativo Anual define los programas y proyectos estratégicos que llevará a cabo el Ejecutivo Nacional. Debe responder a las directrices contenidas en el Plan Nacional de Desarrollo, así como a las orientaciones financieras y de disciplina fiscal establecidas por el Ejecutivo Nacional en el marco plurianual del presupuesto y en La Ley Orgánica de Administración Financiera del Sector Público.

PRODUCTO

Es el bien o servicio obtenido que concreta el objetivo previsto

PROYECTO

Categoría presupuestaria de mayor nivel en la asignación de los recursos financieros públicos.

PROYECTOS DE INVESTIGACIÓN FINANCIADOS POR EL CDCHT

Son aquellos proyectos de investigación que para su ejecución, desarrollo y /o culminación han realizado un gasto durante el ejercicio fiscal del año correspondiente, del parte del Centro de Desarrollo Científico, Humanístico y Tecnológico (CDCHT) de La Universidad de Los Andes.

PROYECTOS DE INVESTIGACIÓN FINANCIADOS POR OTROS ENTES

Representan las investigaciones que han sido financiadas por otros entes distintos al CDCHT.

UNIDADES ADMINISTRADORAS CENTRALES (UAC)

Son aquellas que tienen bajo su responsabilidad administrar los créditos presupuestarios centralizados de otras unidades y los créditos presupuestarios propios, mediante órdenes de pago directas. En el caso de la Universidad de Los Andes, la Unidad Administradora Central es la Dirección de Finanzas. (Normas para la administración y ejecución de créditos presupuestarios)

UNIDADES ADMINISTRADORAS DESCONCENTRADAS (UAD)

Son aquellas que tienen bajo su responsabilidad, administrar los créditos presupuestarios propios y de las Unidades Ejecutoras Locales, si las hubiere que le sean asignados y deberán tener una organización administrativa que les permita administrar un monto anual de créditos presupuestarios igual o inferior a los ingresos programados incluidos en el Presupuesto, y estarán ubicadas en las Facultades, Núcleos y Dependencias Centrales. (Normas para la administración y ejecución de créditos presupuestarios)

UNIDADES EJECUTORAS LOCALES

Son aquellas que presupuestariamente realizan en forma total o parcial la ejecución física de las metas y tareas previstas en las acciones específicas. Dichas unidades ejecutoras locales corresponden a las Escuelas, Institutos, Departamentos y cualquier otra que exista en la estructura organizativa de la Institución. (Normas para la administración y ejecución de créditos presupuestarios)

UNIDAD DE MEDIDA

Expresión con la cual es susceptible medir el producto o resultado alcanzado dentro del proyecto específico.

La Memoria y Cuenta de la Universidad de Los Andes del ejercicio Fiscal 2008 fué aprobada por el Consejo Universitario en sesión ordinaria celebrada el día 12 de Enero del 2009, según comunicación N° CU-0055.



0000046

CONSEJO UNIVERSITARIO

UNIVERSIDAD DE LOS ANDES
 DIRECCION DE SERVICIOS DE
 INFORMACION ADMINISTRATIVA

RECIBIDO 15 ENE 2009 hora: 10:02
cuohman *fca*

Contestada _____
 en Oficio No. _____ del _____

Mérida, 12 de enero de 2009
N° CU-0055

Profesor
Manuel Clemente Aranguren Rincón
Vicerrector Administrativo de la Universidad
Presente.-

El Consejo Universitario, en sesión ordinaria celebrada el día de hoy, conoció el punto del Informe del Equipo Rectoral relacionado con la solicitud de aprobación de la Memoria y Cuenta de la Universidad de Los Andes, correspondiente al Ejercicio Económico Financiero del año 2008.

En tal sentido, le notifico que el Consejo Universitario aprobó la Memoria y Cuenta de la Universidad de Los Andes, correspondiente al Ejercicio Económico Financiero del año 2008.

Participación que hago a usted, para su conocimiento y fines consiguientes.

Atentamente,

José María Andérez Álvarez
Secretario de la Universidad de Los Andes



Copias: Unidad de Auditoria Interna
Director de la DSIA

MB/xiolis

REPÚBLICA BOLIVARIANA DE VENEZUELA
UNIVERSIDAD DE LOS ANDES



**UNIVERSIDAD
DE LOS ANDES**

MEMORIA Y CUENTA

MÉRIDA, ENERO 2009

***DIRECCIÓN DE SERVICIOS DE INFORMACIÓN
ADMINISTRATIVA***

DIRECTOR

Rubén Dario Chacón Morón

COORDINADORES

Lena Sánchez B.

Daniel Cobos Rojas

COMPILACIÓN Y EDICIÓN

Hortencia del C. Vetencourt M.

PARTE I MEMORIA

EXPOSICIÓN DE MOTIVOS

La rendición de cuentas y responsabilidad en el ejercicio de la función pública tiene su fundamento en los Artículos 141 y 244 de la Constitución de la República Bolivariana de Venezuela.

De estos artículos se desprende una reglamentación que garantiza la obligación del sector público y de “todo funcionario que recaude, administre, reciba, pague o custodie fondos, valores o bienes del Estado de rendir cuenta de la administración a su cargo por intermedio del sistema contable” (Manual de Normas de Control Interno Gaceta Oficial No. 38282 del 28/09/2005).

En consecuencia, todos los entes públicos incluyendo universidades están subordinados al control de gestión y evaluación del cumplimiento de sus resultados de parte del órgano competente para ejercer el control fiscal externo, como es la Contraloría General de la República.

Es así como la Universidad de Los Andes por su propia naturaleza y como ente público sujeta a exigencias legales derivadas de la legislación vigente del Estado, de la Ley de Universidades (Art. 36) y de sus propios estatutos, cumple en este sentido con el marco normativo actual y presenta, en consecuencia, la Memoria y Cuenta correspondiente al ejercicio económico – financiero del año 2008.

La Universidad de Los Andes articula sus logros alcanzados con instrumentos de planificación de escala nacional y corporativo como el Plan de Desarrollo Económico y Social de la Nación 2001 – 2007 y el Plan Operativo Anual Institucional (POAI) 2008, conjuntamente con resultados de la evaluación del POAI a través de la Ejecución Física Trimestral y demás formularios contenidos en el instructivo N° 07. Igualmente se considera el Plan de Gestión Institucional 2004 – 2008; documentos éstos fundamentales para la elaboración del Resumen Ejecutivo Memoria y Cuenta 2008.

Ubicados en el equilibrio SOCIAL del Proyecto Nacional Simón Bolívar y en el objetivo estratégico Nueva Etapa: Avanzar en la Conformación de la Nueva Estructura Social se desprende siete (7) proyectos articulados con el

Presupuesto Institucional, que abarcan las funciones esenciales de docencia, investigación y extensión, estos son:

- 01: Formación de pregrado en Carreras Cortas
- 02: Formación de pregrado en Carreras Largas
- 03: Formación de Postgrado
- 04: Generación, divulgación y aplicación del conocimiento
- 05: Intercambio del conocimiento con la sociedad
- 06: Captación, permanencia y formación integral del estudiante,
- 07: Fortalecimiento y desarrollo de la gestión científica, tecnológica y humanística.
- 08: Infraestructura Física

Al mismo nivel de estos proyectos se constituyen todas las actividades indispensables para asegurar el cabal funcionamiento de los proyectos, como son las Acciones Centralizadas, de las cuales también corresponde presentar sus resultados, en términos de memoria y cuenta.

La exposición de resultados y logros se organiza de acuerdo a la estructura presupuestaria por proyectos, presentándose asociado a cada proyecto cuadros que permiten visualizar las metas programadas y las metas alcanzadas durante el año 2008, cuya comparación de datos conlleva a conocer el grado de logro alcanzado en las metas previstas según el Plan Operativo Anual 2008 de cada dependencia académica y centralizada. De igual manera se incluyen logros relevantes obtenidos y que no están incluidos en las metas establecidas por la Nueva Etapa, pero que son importantes mencionar en el documento de rendición de cuentas.

DESARROLLO INSTITUCIONAL

Creación de la Universidad de Los Andes

TIMBRE
FISCALUNIVERSIDAD
DE LOS ANDES
MERIDA VENEZUELA
SECRETARIA

No. 256422

CERTIFICACIÓN

Quien suscribe, Gladys Becerra Depablos, titular de la cédula de identidad N° 3.194.501, Secretaria de la Universidad de Los Andes, facultada por el Artículo 40, Numeral 4 de la Ley de Universidades, para expedir y certificar los documentos emanados de la Universidad, por medio de la presente certifica: que el anexo, correspondiente a: ACTA DE LA JUNTA SUPERIOR GUBERNATIVA REFERENTE A LA AMPLIACIÓN DE ESTUDIOS EN EL COLEGIO SEMINARIO DE SAN BUENAVENTURA.-CONFERIMIENTO DE GRADOS BAJO EL NUEVO TITULO DE "REAL UNIVERSIDAD DE SAN BUENAVENTURA DE MERIDA DE LOS CABALLEROS". 21 de Septiembre de 1810, es copia fiel y exacta del original que reposa en el Archivo Historico de la Universidad de los Andes, en el Volumen CXV, folios 31 y 32, Trascrito por el personal del archivo de la institución.

Se nombró a al ciudadano Jose Luis Arévalo Gonzalez, titular de la cédula de identidad N° 9.474.651, quien desempeña el cargo de Archivista en la misma Secretaria de la Universidad de Los Andes, como confrontador quien suscribe conmigo la presente certificación, conforme al artículo 40 numeral 4 de la Ley de Universidades, en concordancia con el artículo 111 del Código de Procedimiento Civil y el artículo 105 de la Ley de Registro Público.

Certificación que se expide en la Ciudad de Mérida, a los dieciocho días del mes de Septiembre del año dos mil dos.

Becerra-
Prof. Gladys Becerra D.
Secretaria de la Universidad de Los Andes



Jose L Arevalo G
Confrontador



ARCHIVO HISTORICO
SECRETARIA / UNIVERSIDAD DE LOS ANDES
MERIDA - VENEZUELA

CONSTANCIA

Quien suscribe, Profesora Ana Hilda Duque, titular de la Cédula de Identidad N° 3.622.842, Directora del Archivo Histórico de la Universidad de Los Andes, por medio de la presente DOY FE que el documento anexo titulado *ACTA DE LA JUNTA SUPERIOR GUBERNATIVA REFERENTE A LA AMPLIACIÓN DE ESTUDIOS EN EL COLEGIO SEMINARIO DE SAN BUENAVENTURA. CONFERIMIENTO DE GRADOS BAJO EL NUEVO TITULO DE "REAL UNIVERSIDAD DE SAN BUENAVENTURA DE MERIDA DE LOS CABALLEROS". 21 de septiembre de 1810*, es fiel copia del existente en el Archivo Histórico de esta Institución, que reposa en el Volumen CXV, folios 31 y 32, transcrito por el personal de esta dependencia.

En tal sentido, doy el aval para que la Profesora Gladys Becerra Depablos, Secretaria de la Universidad de Los Andes, expida la certificación correspondiente.

En la ciudad de Mérida, a los dieciocho días del mes de septiembre del año dos mil dos.

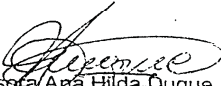
Profesora Ana Hilda Duque
Directora del Archivo Histórico (AHULA)



ARCHIVO HISTORICO / SECRETARIA / UNIVERSIDAD DE LOS ANDES
Edificio del Rectorado, Av. 3, entre Calles 23 y 24. Teléfono-Fax: 074 - 402345
ahula@rector.ula.ve

FILOSOFÍA DE GESTIÓN

MISIÓN

La Universidad de Los Andes es fundamentalmente una comunidad de intereses espirituales que reúne a profesores y estudiantes en la tarea de buscar la verdad y afianzar los valores trascendentales del hombre, abierta a todas las corrientes del pensamiento universal.

Es una Institución nacional de educación superior, pública y autónoma, al servicio de la Nación y le corresponde colaborar en la orientación de la vida de la región andina y del país mediante su contribución intelectual en el esclarecimiento de problemas y el desarrollo de potenciales regionales y nacionales, realizando una función rectora en educación, cultura, artes y ciencia, como parte del Sistema Nacional de Educación Superior.

Para cumplir esta misión, sus actividades se dirigirán a crear, asimilar, enseñar y difundir el saber científico, tecnológico y humanístico, mediante la investigación, desarrollo, innovación, docencia y extensión, organizándose funcionalmente dentro de estrecha coordinación con las demás instituciones del sistema nacional y región andina, con el fin de formar los equipos profesionales y técnicos que juzgue necesarios para el desarrollo y progreso regional y nacional.

Su ámbito de acción incluye los estados Mérida, Táchira y Trujillo, teniendo su sede principal en la ciudad de Mérida y Núcleos en las ciudades de Trujillo, San Cristóbal, El Vigía y Tovar pudiendo desarrollar sus actividades en otras regiones del país cuando su competencia sea requerida o su propia iniciativa lo amerite.

VISIÓN

La Universidad de Los Andes es una Institución en permanente proceso de cambio, transformación, crecimiento y desarrollo, fundamentada en la cultura de la calidad y excelencia, la planificación, la multidisciplinariedad e interdisciplinariedad y el liderazgo corporativo, con una estructura dinámica, desconcentrada, flexible, cuya autonomía académica, investigativa y de

extensión propende al desarrollo del conocimiento y la solución de problemas del entorno. Se propicia hacer de la Universidad de Los Andes una institución que contribuya al logro de un desarrollo humano sustentable, bajo criterios de calidad de vida y solidaridad humana, en un proceso de educación permanente, que se caracterice por ser una organización global, democrática, dinámica, flexible, innovadora, creativa, abierta al cambio, andragógica y de excelencia.

PRINCIPIOS Y VALORES

Para el cumplimiento de su misión, tendrá como principios la libertad, la igualdad, la solidaridad humana, la justicia social y la conciencia ambiental y como principales valores institucionales la excelencia, la productividad, la competitividad, la creatividad y la innovación, la ética, el respeto al ser humano y al medio ambiente, la sensibilidad social, el trabajo en equipo y la transparencia.

1. MARCO NORMATIVO INSTITUCIONAL SUSTENTACIÓN LEGAL.

El 21 de septiembre de 1.810 la Superior Junta Gubernativa de la Provincia expidió Decreto de creación de La Real Universidad de San Buenaventura de Mérida de Los Caballeros, concediéndole al Seminario la gracia de Universidad, con todos los privilegios de la de Caracas y con la facultad de conferir "Todos los grados menores y mayores en Filosofía, Medicina, Derecho Civil y Canónico y en Teología". La Universidad de Los Andes por su propia naturaleza y como ente público sujeta a exigencias legales derivadas de la legislación vigente del Estado, de la Ley de Universidades (Art. 36) y de sus propios estatutos, cumple en este sentido con el marco normativo actual y presenta en consecuencia Resumen Ejecutivo de Memoria y Cuenta correspondiente al ejercicio económico-financiero año 2008.

2. ESTRUCTURA ORGANIZATIVA

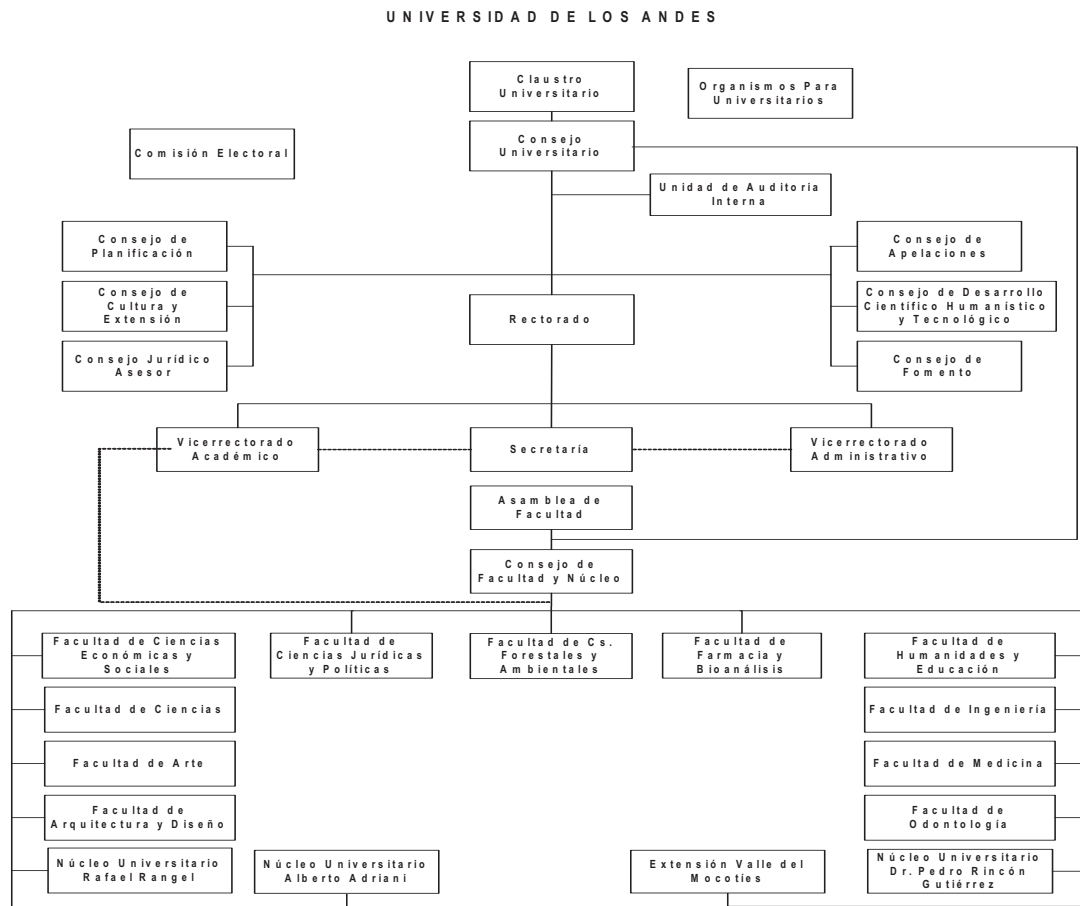

La Universidad de Los Andes se rige principalmente por la Ley de Universidades (Gaceta Oficial Extraordinaria N° 1429 de Septiembre de 1970).

En atención al Art.24 de dicha Ley, la autoridad suprema reside en el Consejo Universitario, el cual ejerce funciones de gobierno por órgano del rector, vice-rectores y secretario, conforme a sus respectivas atribuciones. Esta forma de gobierno se ejerce a través de dos niveles:

- Nivel Político:

Esta función recae sobre el Consejo Universitario, se relaciona con la formulación y evaluación de políticas generales de la universidad. Se conforma estructuralmente por el Rector, quien lo preside, Vicerrector Académico, Vicerrector Administrativo, Secretario, Decanos de Facultades, cinco representantes de profesores, tres representantes estudiantiles, un representante de egresados y un representante del Ministerio de Educación Superior. Asiste a sus sesiones, además el Asesor Jurídico de la universidad a fin de esclarecer posibles dudas legales que pudieran presentarse en la discusión de asuntos tratados.

- Nivel Ejecutivo:

Se relaciona con la ejecución de decisiones tomadas por el Consejo Universitario. Atribución que recae, sobre el Rector, Vicerrector Académico, Vicerrector Administrativo y Secretaria (o), cuando cada uno ejerce funciones particulares de sus respectivos cargos. Este nivel contempla las facultades y núcleos universitarios que desarrollan las actividades sustantivas de docencia, investigación y extensión, y las dependencias centrales que apoyan las funciones básicas institucionales.

3. LINEAS DE ACCIÓN Y LOGROS MÁS RESALTANTES

PROYECTO: 01 FORMACIÓN DE PREGRADO EN CARRERAS CORTAS

OBJETIVO ESTRATÉGICO NACIONAL: Fortalecer las capacidades básicas para el trabajo productivo.

OBJETIVO ESTRATÉGICO INSTITUCIONAL: Mejorar y fortalecer la calidad de la docencia de pregrado en carreras cortas, mediante acciones sustentadas en la actualización de estructuras curriculares de los programas académicos ofrecidos a nivel de técnico superior universitario.

OBJETIVO ESPECÍFICO DEL PROYECTO: Formar Técnicos Superiores Universitarios en las áreas Ciencias del Agro y del Mar y Ciencias de la Salud, con pertinencia y compromiso social que favorezcan con su participación el desarrollo de las comunidades.

Política 1: Enriquecer la oferta académica de programas intermedios aprovechando más eficientemente las diversas potencialidades geográficas y de las unidades académicas.

Logros:

- Atención de una matrícula de 445 estudiantes en Tecnología Superior Forestal, 287 en Tecnología Agrícola, 249 Tecnología Pecuaria y 770 en Estadísticas de Salud.
- 1.751 estudiantes beneficiarios del proyecto Formación de Pregrado Carrera Corta de los cuales 1.278 son beneficiarios directos femeninos y 473 beneficiarios directos masculinos.
- Aprobación de la apertura del programa T.S.U en Inspección Sanitaria.
- Continuación del desarrollo de programas especiales de profesionalización (autofinanciados) dirigidos a T.S.U. en Enfermería y a la formación de T.S.U. en Estadísticas de Salud.

PROYECTO 02: FORMACIÓN DE PREGRADO EN CARRERAS LARGAS

OBJETIVO ESTRATÉGICO NACIONAL: Promover una ética, cultura y educación liberadoras y solidarias.

OBJETIVO ESTRATÉGICO INSTITUCIONAL: Mejorar la calidad de la docencia de pregrado en carreras largas, mediante acciones sustentadas en actualizaciones curriculares de los programas académicos ofrecidos adaptándolos a la nueva realidad social.

OBJETIVO ESPECÍFICO DEL PROYECTO: Formar profesionales universitarios en carreras largas con una visión integral, capaces de asumir los retos impuestos por la participación activa en el crecimiento y desarrollo del país.

Política 1: Avalar la formación de profesionales integrales de alta calidad académica requeridos por la sociedad para incorporarse de manera eficiente y eficaz al mercado laboral y responder a las exigencias del país.

Logros:

- Atención de una matrícula total de pregrado de 45.503 alumnos, superándose la matrícula programada de 42.505 alumnos. (Cuadro Anexo1)
- 25.486 estudiantes femeninos beneficiados del programa carrera larga y 20.017 estudiantes masculinos beneficiados.
- Atención de una matrícula de 347 estudiantes en el Núcleo Universitario “Alberto Adriani” ciudad de El Vigía en el cual se ofrecen los programas del Ciclo Básico de Ingeniería impactando positivamente la Zona Sur del Lago de Maracaibo
- 97 alumnos en la Extensión Valle del Mocotíes, ciudad de Tovar, a través del programa Artes Escénicas, Facultad de Arte.
- Se titularon 4.392 alumnos
- Se inscribieron 12.488 nuevos alumnos (Cuadro anexo 2)
- Realización de encuestas y visitas domiciliarias, para la realización de estudios socioeconómicos para el proceso de selección e ingreso de los aspirantes a la VII Cohorte del Programa Fray Juan Ramos de Lora. Programa creado como modalidad de admisión basada en principios de equidad, calidad y justicia social, para estudiantes procedentes de planteles públicos, que presenten niveles socioeconómicos deprimidos.
- Se llevó a cabo la VI COHORTE de selección del Programa Fray Juan de Lora, con la visita a 24 planteles de la zona rural del estado Mérida, donde se seleccionaron 483 para participar en las etapas Nivelación Integral y Tutoría y Nivelación y Tutoría Académica, de los cuales culminaron satisfactoriamente 185, que fueron asignados en las diferentes carreras ofrecidas en la universidad, y quienes formalizaran su inscripción en el año 2009, como parte del segundo proceso de admisión del 2008.

Política 2: Impulsar acciones y eventos institucionales que promuevan la universidad como centro académico de excelencia en docencia e investigación.

Logros:

- La Universidad de Los Andes fue sede del Encuentro Nacional de Docentes e Investigadores de Lingüística.
- Otorgamiento de Diploma a la Universidad de los Andes de parte del Equipo EDUNIVERSAL y su Comité Científico Internacional, certificando así la pertenencia de la Universidad de Los Andes - Venezuela, a la Selección Oficial EDUNIVERSAL 2.008 de las 1000 mejores Business Schools en el mundo.
- La ULA sede, por primera vez, del encuentro “IV Congreso Forestal Latinoamericano”, evento dirigido a los actores que hacen vida en el manejo de las Ciencias Forestales y Ambientales.
- Premio Ignacio de la Cruz a la Universidad de Los Andes, a través de la Oficina de Prensa, a sus diferentes programas: Voces de la ULA, Revista ULA - Universidad, Periodismo Digital.
- La ULA escenario de la actividad enseñanza de la matemáticas “XII Escuela Venezolana de Matemáticas y Escuela Matemática de América Latina y el Caribe 2008 en los espacios de la Facultad de Ciencias.”, reuniendo los mejores estudiantes de los niveles educativos básicos: tercera etapa, media diversificada y profesional, así como estudiantes de matemática, Escuela de Educación.
- Se implementaron visitas de aula para el acompañamiento y seguimiento de 20 profesores, a través del Programa de Actualización Docente (PAD)

Política 3: Enriquecer la oferta académica de los programas de carrera larga aprovechando más eficientemente las diversas potencialidades geográficas y de las unidades académicas.

Logros:

- Atención de nuevos programas académicos en el Núcleo Universitario Dr. Pedro Rincón Gutiérrez (NUTULA): Educación para el Trabajo y Desarrollo Endógeno, Educación Mención Ecología y Educación Ambiental, Educación Mención Ciencias Naturales, Matemática y Tecnología, Educación Lengua Cultura e Idiomas, Educación Ciencias de la Salud, educación Integral.

- Atención de nuevos programas académicos en el Núcleo Universitario Rafael Rangel (NURR): Educación Mención Ciencias de la Salud, Educación Mención Ciencias Sociales, Educación Mención Ciencias Naturales Matemáticas y Tecnología, Educación Mención Ecología y Educación Ambiental, Educación Mención Educación para el Trabajo y Desarrollo Endógeno, Educación Mención Lengua Cultura e Idiomas, Educación Mención Educación Integral, Educación Ciencias de la Salud, educación mención Ciencias Sociales, Prosección en Administración de Empresas para Técnico Superior.
- Desarrollo de nuevos programas académicos en la Extensión Universitaria Valle del Mocotíes a objeto de responder a la demanda en el sector para el año 2.008, estos programas son: Artes Visuales de la Facultad de Arte, iniciando con curso propedéutico. TSU en Estadística de Salud de la Facultad de Medicina. Educación Física, Deporte y Recreación de la Facultad de Humanidades y Educación. Educación Preescolar de la Facultad de Humanidades y Educación.
- Se certificaron 254 personas, entre personal docente universitario, miembros de la comunidad y personal administrativo, mediante el Programa de Actualización Docente (PAD) el cual los capacita para prepararse como docentes universitarios.
- Se hizo entrega de credenciales aprobatorias de diplomados en Disciplina de Control Social, Criminología Aplicada a la Función Policial y Actualización Criminológica Normativa, a más de 101 funcionarios policiales del estado Mérida.
- Producto de Revisiones Curriculares el programa de Bioanálisis (adscrito a la Facultad de Farmacia y Bioanálisis) pasó de régimen anual a régimen semestral, a fin de dar mayor flexibilidad a la preparación y ajustarse a nuevas demandas.

Política 4: Fortalecimiento institucional para la efectiva aplicación de la Ley de Servicio Comunitario.

Logros:

- Se inauguraron las Jornadas de Inducción Ley del Servicio Comunitario del Estudiante de Educación Superior, comenzando en el Núcleo Táchira en el cual se dieron cita los primeros 60 profesores - tutores así como miembros de la comisión Central del Núcleo.
- Se dictaron 2.116 talleres/ cursos de inducción, sobre el servicio comunitario.

- Se encuentran en actividad de servicio comunitario 4102 estudiantes.
- Se inauguraron las Jornadas de inducción de la Ley del Servicio Comunitario del estudiante de Educación Superior (en el Núcleo Universitario “Pedro Rincón Gutiérrez”).
- Se otorgó financiamiento para las coordinaciones encargadas de desarrollar el Programa de Servicio Comunitario en las diferentes facultades y núcleos, así como el diseño de estrategias y políticas académicas, contribuyendo con la actualización y modernización de planes curriculares, informes de auditoría académica y formación docente a nivel universitario.
- Se capacitaron 213 profesionales ULA como tutores para Inducción y Práctica de Ley del Servicio Comunitario del Estudiante de Educación Superior, a través del Programa de Actualización Docente (PAD)
- Se acreditaron 82 profesores ULA como tutores para la inducción y ejecución práctica de la Ley del Servicio comunitario del Estudiante de Educación Superior.

PROYECTO 03: FORMACIÓN DE POSTGRADO

OBJETIVO ESTRATÉGICO NACIONAL: Fomentar la ciencia y la tecnología al servicio del desarrollo nacional y reducir las diferencias en el acceso al conocimiento.

ESTRATEGIA NACIONAL: Rediseñar y estructurar el Sistema Nacional de Ciencia, Tecnología e Innovación (SNCTI)

OBJETIVO ESTRATÉGICO INSTITUCIONAL: Fortalecer los programas de postgrado e incentivar la investigación cónsona a los retos que demanda la sociedad, la ciencia y la tecnología.

OBJETIVO ESPECÍFICO DEL PROYECTO: Promover el desarrollo de programas académicos de postgrado y líneas de investigación a fin de generar profesionales capaces de asumir los retos impuestos por la nueva realidad socioeconómica, geopolítica y cultural que se propone el país.

Política 1: Fortalecer los programas de postgrado, su acreditación y el reconocimiento nacional e internacional.

Logros:

- 180 programas de postgrado administrados.
- 81 programas de postgrado acreditados por el CNU, 2 solicitudes de reacreditación; 15 programas reacreditados.

- 86 cursos implementados no conducentes a grado académico, con una matrícula de 1.966 alumnos.
- Acreditación del Programa de Postgrado "Especialización en Desarrollo Rural Integrado", con modalidad presencial.
- 3.850 alumnos beneficiarios de estudios de postgrado: 1.085 estudiantes a nivel de especialización; 2.316 de maestría y 449 de doctorado (cuadro anexo 3).

Política 2: Auspiciar el desarrollo de nuevos programas de postgrado y líneas de investigación.

Logros:

- 70 Programas de postgrado a nivel de Especialización; 76 Maestrías y 28 Doctorados.
- 10 postgrados en proceso de creación ante el CNU.
- Certificación de asistencia de 243 profesionales en la modalidad interactiva a distancia que les acredita en la formación del Componente Docente Básico.
- Aprobación del otorgamiento de la titulación de Grado de Especialista en las siguientes menciones: Especialización en Educación para la Recreación Comunitaria, Especialización en Entrenamiento Deportivo, Especialización en Gestión Deportiva, Especialización en Alta Gerencia, Especialización en Gestión de Proyectos Informáticos, Especialización en Gestión Educativa, Especialización en Educación Especial e Inclusión Social, Especialización en Proyectos Pedagógicos Agroindustriales, Especialización en Formación Integral de la Infancia y Especialización en Pedagogía de la Lengua y la Literatura. La ULA y la Universidad de Pamplona – Colombia.
- Creación de Especialización Periodismo en Medios Digitales, Núcleo Táchira, creación del postgrado de Sistema Eléctrico de Potencia en la Facultad de Ingeniería Eléctrica y en la Extensión Valera se iniciaron los postgrados de Nutrición Clínica y Puericultura y Pediatría.
- Aprobación de 33 cursos de perfeccionamiento profesional y actualización de conocimientos (no conducentes a grado académico)

Política 3: Implementar Proyecto beca-trabajo para estudiantes de postgrado, como mecanismo de fortalecimiento del pregrado.

Logros:

- Se otorgaron 94 becas a nivel de postgrado.
- En becas académicas se beneficia a 243 estudiantes de postgrado.
- Se homologaron los beneficios socioeconómicos para los estudiantes de postgrado (acceso a comedor, transporte, becas).
- Consecución de divisas para cancelación de deudas a profesores del Programa Becas en el exterior.

PROYECTO 04: GENERACIÓN, DIVULGACIÓN Y APLICACIÓN DEL CONOCIMIENTO

OBJETIVO ESTRATÉGICO NACIONAL: Fomentar la ciencia y la tecnología al servicio del desarrollo nacional y reducir las diferencias en el acceso al conocimiento.

ESTRATEGIA NACIONAL: Rediseñar y estructurar el Sistema Nacional de Ciencia, Tecnología e Innovación (SNCTI)

OBJETIVO ESTRATÉGICO INSTITUCIONAL: Consolidar el liderazgo institucional en el área de investigación, mediante políticas que orienten los procesos de investigación y potenciación de sus fortalezas en la generación de conocimientos.

OBJETIVO ESPECÍFICO DEL PROYECTO: Promover el desarrollo de líneas de investigación básica y aplicada en proyectos prioritarios y multidisciplinarios que contribuyan al desarrollo tecnológico, científico y social del país.

Política 1: Apoyar el desarrollo de investigaciones y eventos científicos que promuevan el intercambio y la transferencia de la ciencia, tecnología e innovación.

Logros:

- Desarrollo de 2.275 proyectos de investigación; 606 investigaciones financiadas por el CDCHT y 410 investigaciones finalizadas.
- Se produjeron 1.988 publicaciones científicas de diferentes áreas del conocimiento.
- Se efectuaron 97 eventos científicos.
- Se hizo reconocimiento a la Universidad de Los Andes de parte de La Comisión Rectoral del "Programa de Ciencias Espaciales", por su apoyo a la investigación y promoción de esta actividad que coloca a la vanguardia a la institución andina dentro del ámbito nacional.

- Investigadores de la ULA participaron como conferencistas en el primer Congreso Nacional de Turismo Rural organizado por CORMETUR (Corporación Merideña de Turismo). Las conferencias disertaron sobre: Desarrollo de rutas turísticas mediante uso de cartografías en espacios rurales, Turismo y Desarrollo Rural Integrado, Turismo Rural Comunitario, rehabilitación de Patrimonios Históricos y Arquitectónicos en Zonas Rurales, Metodología para elaboración y evaluación de proyectos Sociales en el área Turismo Rural.
- Profesores de Escuela de Historia ganaron Concurso Nacional de Investigación y Difusión de Venezuela.
- Se designó la universidad como miembro fundador y asesor de La Asociación Latinoamericana de Facultades, Escuelas e Institutos de Ciencias Sociales (ALAFEICS); así mismo fue seleccionado un representante ULA para ocupar la Vicepresidencia de La ALAFEICS, Organismo de Cooperación y Estudio afiliado a la Unión de Universidades de América Latina y del Caribe (UDUAL), cargo que ejercerá representando a Venezuela, por cuatro años.

Política 2: Promover y difundir resultados de investigaciones con énfasis en aquellas de carácter aplicado dirigidas a solucionar problemas del entorno local, regional o nacional.

Logros:

- Más de 1.900 publicaciones entre artículos científicos, libros, revistas de investigación, y ponencias nacionales e internacionales.
- Se presentaron 339 ponencias a nivel nacional y 135 ponencias a nivel internacional.

Política 3: Revisión y fortalecimiento de planes de formación de la generación de relevo

Logros:

- Se reactivó el llamado Anual a Becarios del Plan II, con 36 becarios. Este es un mecanismo de preparación de la generación de relevo de los investigadores, bajo un programa de entrenamiento dirigido por un tutor responsable, al final de tres años de entrenamiento y de realizar los estudios de postgrado, la institución se compromete a ofrecer un concurso para el cargo como profesor instructor y el becario debe concursar.

Política 4: Evaluación e incentivos al investigador, estudiante y empleado para su participación en actividades de investigación y extensión.

Logros:

- Calificaron 1.017 profesores, estudiantes y/o empleados, universitarios al Programa Estimulo al Investigador (PEI).
- 983 investigadores clasificados en el PPI (Premio Promoción del Investigador); como premio a la productividad científica.
- Producto de la evaluación del rendimiento de los grupos de investigación se tienen 177 Unidades de Investigación evaluadas y clasificadas (ADG: Apoyo Directo a Unidades de Investigación).
- 34 proyectos en ejecución financiados por LOCTI (Ley Orgánica de Ciencia, Tecnología e Innovación).
- Gestión y consecución de recursos por concepto de aportes de empresas a la Ley Orgánica de Ciencia y Tecnología e Innovación (LOCTI) para diferentes proyectos.

PROYECTO 05: INTERCAMBIO DEL CONOCIMIENTO CON LA SOCIEDAD.

OBJETIVO ESTRATÉGICO NACIONAL: Promover una ética, cultura y educación liberadoras y solidarias.

ESTRATEGIA NACIONAL: Masificar una cultura que fortalezca la identidad nacional. Latinoamericana y caribeña.

OBJETIVO ESTRATÉGICO INSTITUCIONAL: Fomentar y establecer una verdadera relación Universidad: Sociedad, a fin de promover acceso al conocimiento, educación integral, promoción de la salud y el dialogo intercultural.

OBJETIVO ESPECÍFICO DEL PROYECTO: Efectuar actividades de extensión que conlleven al mejoramiento del saber científico, humanístico, tecnológico, así como actividades culturales, deportivas y de salud que expresen los resultados de las acciones de extensión intra y extra universitarias.

Política 1: Promoción de actividades de extensión: asesorías, capacitación profesional, y asistencia técnica, eventos deportivos en pro de la interacción ULA – entorno – aparato productivo.

Logros:

Se llevaron a cabo 5.500 cursos, talleres o charlas dictados a través de los diferentes programas académicos, 3.494 asesorías impartidas desde las facultades y núcleos, realización de 1.391 eventos de carácter cultural: cine, teatro, presentaciones musicales, danza y diseño; y 525 eventos deportivos.

- Se realizaron los JUVINES – 2.008, con la participación de 32 universidades y 5.000 atletas, evento deportivo en el cual la ULA se tituló campeón en las disciplinas: Karate Do femenino, béisbol, ajedrez, baloncesto masculino, gimnasia rítmica, fútbol femenino, Tae Kwon Do femenino, levantamiento de pesas, natación masculina y atletismo femenino.
- Planificación de los juegos clasificatorios JUVINES 2009 (reclutamiento y entrenamiento de atletas, servicio de alojamiento para las selecciones de las diferentes disciplinas, dotación de implementos y uniformes deportivos para atletas de diferentes disciplinas, coordinación y logística de los juegos), lo cual se realiza mediante apoyo de OPSU.
- Se fortaleció la proyección social de la universidad a través de actividades culturales en más de 252 escuelas y liceos del estado Mérida.
- Se coordinó los Juegos Deportivos Mancomunados ULA y pueblos de Mérida versión 2008, competencia en donde participaron aproximadamente 9.000 atletas entre estudiantes ULA e integrantes de la comunidad merideña, superando cifras récord de participación.
- La universidad participó activamente junto con el Banco Central de Venezuela, en la elaboración del II programa de actualización de estimaciones macroeconómicas (PRACEM II). Cuyos resultados son apoyo a los organismos públicos y privados, para toma de decisiones en materia política y económica.
- Se llevó a cabo exitosamente el evento la Feria Internacional del Libro (FILU 2008).
- Se editaron 56 publicaciones en divulgación y desarrollo editorial.
- Se inició el programa de capacitación al agricultor de los páramos merideños, con el taller “Aprendamos a manejar nuestros recursos” dirigido a los agricultores de Las Piedras, del municipio Cardenal Quintero, y de Mucuchíes. A objeto de establecer intercambio con productores agrícolas y determinar la importancia de desarrollar un presupuesto de efectivo.
- Se celebró convenio de cooperación institucional con Alcaldía Municipal para el desarrollo de importantes proyectos que benefician unos 300 estudiantes de la Escuela Técnica Agropecuaria Mistajá, Núcleo de Desarrollo Endógeno “Jají Productor de la Montaña”.

- Se autorizó financiamiento a diferentes solicitudes para eventos académicos tanto a nivel nacional como internacional para profesores y estudiantes universitarios, en cuyos programas se implementaron estrategias académicas innovadoras relacionadas con la elevación del nivel de desempeño profesional y de calidad de los egresados.

PROYECTO 06: CAPTACIÓN, PERMANENCIA Y FORMACIÓN INTEGRAL DEL ESTUDIANTE.

OBJETIVO ESTRATÉGICO NACIONAL: Promover una ética, cultura y educación liberadoras y solidarias.

ESTRATEGIA NACIONAL: Profundizar la universalización de la educación bolivariana

OBJETIVO ESTRATÉGICO INSTITUCIONAL: Propiciar igualdad de condiciones en el proceso de ingreso a la educación superior y garantizar la permanencia, prosecución y bienestar del estudiante, mediante su formación y asistencia integral.

OBJETIVO ESPECÍFICO DEL PROYECTO: Apoyar la construcción de una estructura social incluyente, mediante la optimización del proceso de captación y atención integral del estudiante a fin de lograr su adaptación e incorporación expedita al medio que lo rodea.

Política1: Optimizar los procesos de inscripción utilizando recursos tecnológicos de vanguardia.

Logros:

- Se consolidó el Sistema de Registros Estudiantiles: SIRE- ULA.
- Se ejecutaron 9 procesos de admisión aplicando las normas actuales de equidad.

Política 1: Garantizar la calidad de vida del estudiante durante su permanencia en la institución.

Logros:

- Se prestaron 21.283 servicios de atención médico asistencial ofrecida por el Centro de Asistencia Medica Integral de la ULA a estudiantes.
- Se hizo la cancelación oportuna del servicio de becas a 4.741 estudiantes, de las cuales 174 corresponden a becas de alto rendimiento, 1195 por desarrollo estudiantil, 231 deportivas, 23 cultural, 242 modalidad especial y 2876 beca estudio.
- Se prestó 62.175 servicios de asistencia socioeconómica directa.

- 23.926 estudiantes se beneficiaron del servicio de atención biopsicosocial.
- Se ofrecieron 1.881.250 servicios de alimentación estudiantil .
- En pasantía se benefician 6.692 futuros profesionales.
- En preparaduría y como apoyo a la academia se benefician 514 alumnos.
- 838 estudiantes beneficiados del programa asistencia habitacional.
- 2.228.120 servicios de transporte prestados al sector estudiantil.
- Se dio inicio al Proyecto Prevención Integral Nacional para Estudiantes de Educación Superior, destacándose, el logro de incluir dentro de las políticas de FAMES, políticas preventivas de salud para este sector.
- Se inauguró ambulatorio en la Facultad de Arquitectura y Diseño de la Universidad de Los Andes para atender emergencias básicas. Este proyecto se extenderá a todas las facultades y núcleos de La Universidad de Los Andes.
- Inauguración de salas médicas en la Dirección de Asuntos Estudiantiles a objeto de llevar salud preventiva a los estudiantes. Se ofrecerá atención especializada en ginecología, consulta general, nutrición y dietética, atención para ultrasonidos
- En cuanto al Servicio de Intercambio Estudiantil, se admitieron 26 estudiantes extranjeros y se apoyó a un total de 77 estudiantes de la ULA, quienes cumplieron actividades académicas bajo la modalidad de intercambio o pasantías, en el marco de convenios de cooperación que se mantienen con instituciones extranjeras y nacionales y bajo la modalidad de estudiantes libres en caso de bachilleres foráneos.

PROYECTO 07: FORTALECIMIENTO Y DESARROLLO DE LA GESTIÓN CIENTÍFICA, TECNOLÓGICA Y HUMANÍSTICA.

OBJETIVO ESTRATÉGICO NACIONAL: Fomentar la ciencia y la tecnología al servicio del desarrollo nacional y reducir las diferencias en el acceso al conocimiento.

ESTRATEGIA NACIONAL: incrementar la producción de ciencia, tecnología e innovación hacia necesidades y potencialidades del país.

OBJETIVO ESTRATÉGICO INSTITUCIONAL: Garantizar recursos para la instalación de infraestructuras tecnológicas de vanguardia, dotación de

material bibliográfico, creación y ampliación de bases de datos, mantenimiento de bioterios, servicios de tecnología e información, como apoyo a la academia.

OBJETIVO ESPECÍFICO DEL PROYECTO: Fortalecer la plataforma científica, tecnológica y humanística integrada por servicios bibliotecarios, documentación, infraestructura tecnológica, equipos, instrumentos, sistemas integrados de información y telecomunicaciones, así como la producción de especies biomodelos para la docencia, investigación y extensión.

Política 1: Maximizar la utilización de tecnologías y recursos tele informáticos a fin de apoyar las funciones sustantivas de la institución.

Logros:

- Se registraron 1.014.852 consultas bibliotecarias
- Se atendió 100.785 usuarios en las bibliotecas
- Se encuadernaron y restauraron 5.130 libros para el uso de estudiantes.
- 3.119 publicaciones electrónicas de producción científica.

Política 2: Fortalecimiento y apoyo al desarrollo de tecnologías de información para el auge de estudios a distancia vía WEB

Logros:

- Se continuó el diseño, desarrollo e instalación de contenidos programáticos bajo la modalidad interactiva a distancia de las asignaturas de los primeros años de las carreras Derecho y ciclo Básico de Ingeniería, además de Odontología y el programa de nivelación de TSU Forestal.
- Se efectuaron 30 cursos para la formación de profesores en estudios interactivos a distancia; 5 cursos de formación WEB del profesor; 44 cursos instalados bajo la modalidad estudios interactivos a distancia; 66 servicios de apoyo en plataforma virtual; 238 soportes técnicos; 44 servicios de videoconferencias; 312 asesorías en estudios interactivos a distancia; 11 desarrollo de cursos en WEB; 76 cursos en línea operativos; 2 aplicaciones computacionales desarrolladas para facilitar al profesor la estructuración de los contenidos.
- Se logró 170 dotaciones entre equipos científicos a laboratorios, equipos audiovisuales para aulas de clase, salas de informática, equipos de computación para salas de informática.
- Se capacitaron 27 profesionales no educadores, de la comunidad Merideña en los talleres del Componente Docente Básico modalidad virtual y 124 profesores ULA no docentes de las diversas extensiones: Barinas, Guanare, Táchira.

PROYECTO 08: INFRAESTRUCTURA FÍSICA Y TECNOLÓGICA

OBJETIVO ESTRATÉGICO NACIONAL: Promover una ética, cultura y educación liberadoras y solidarias.

ESTRATEGIA NACIONAL: Profundizar la universalización de la educación bolivariana.

OBJETIVO ESTRATÉGICO INSTITUCIONAL: Consolidar y fortalecer la infraestructura física de la institución.

OBJETIVO ESPECÍFICO DEL PROYECTO: Consolidar y fortalecer la infraestructura física de los núcleos Mérida, Táchira, Trujillo, extensión Valle del Mocotíes y Núcleo Universitario Alberto Adriani, factor determinante de una educación de calidad.

Política 1: Fortalecer la infraestructura física, equipamiento y dotación en respuesta a permanentes requerimientos académicos y de demanda matricular.

Logros:

- Gestión y consecución de recursos ante OPSU para la ampliación del Comedor Universitario del Núcleo Universitario “Rafael Rangel” de Trujillo. Aporte Especial que hace la Oficina de Planificación del Sector Universitario (OPSU), por un monto de Ochenta y Siete Mil Quinientos Siete Bolívares con 74/100 (Bs. 87.507,74).
- Se elaboró diagnósticos y evaluaciones de los recintos docentes y del uso y ocupación del Edificio Administrativo.
- 890.774 m2 de mantenimiento de planta física.
- 5146 m2 de remodelaciones y ampliaciones.

ACCIONES CENTRALIZADAS

Incluye procesos que siendo ejecutados por dependencias centrales, ejercen rol fundamental en procesos y procedimientos administrativos, en previsión y protección social, soporte esencial para el funcionamiento adecuado de las actividades medulares.

OBJETIVO ESTRATÉGICO INSTITUCIONAL: La gestión, consecución y administración de recursos debe proyectarse con efectividad y transparencia, hacia la comunidad universitaria y sociedad.

- Se llevó a cabo la elección de nuevas Autoridades Rectorales para el periodo 2008-2012, y nuevos miembros del Consejo Universitario a través de los Decanos representantes de las diferentes facultades y Núcleos.

- Se juramentó y tomó posesión las nuevas Autoridades Rectorales (a excepción del Vicerrectorado Académico), directores y coordinadores de las Dependencias Centrales.
- Se hizo presentación ante la comunidad universitaria y merideña en general, del Plan de Acciones a Corto Plazo del equipo rectoral ULA 2008 – 2.012, acciones que enmarcadas en cuatro Ejes Estratégicos: Pertinencia Social, Calidad de la Educación, Calidad de Vida Institucional y Gestión Universitaria, los cuales encierran objetivos, políticas y acciones que señalan el direccionamiento estratégico ULA para el próximo periodo cuatrienal.
- Se incrementó la firma de convenios nacionales e internacionales en pro de las funciones básicas de la universidad (ver anexo en memoria y cuenta 2008)
- Se reestructuró la política de ingreso del personal Administrativo, Técnico y Obrero (ATO).
- Se redefinió la política comunicacional institucional, dirigida a difundir conocimientos, aporte científico, cultura y extensión, aspectos de impacto en las comunidades andinas.
- Se aplicaron las normas de homologación al personal activo y jubilado.
- Se aplicaron los resultados del Proceso de Evaluación del Desempeño del personal ATO realizado en el año 2006.
- Se aprobó de parte del Consejo Universitario el aval institucional para la elaboración del proyecto “Guarderías Infantiles FCU-ULA”.
- Se aprobó el “Instructivo para la Adquisición de Bienes, Servicios y Contratación de Obras, ULA”, destinado a regular los procedimientos para la adquisición de equipos, insumos, prestación de servicios y la contratación de obras.

4. PRESUPUESTO

El presupuesto 2008 se ejecutó de acuerdo a la normativa legal, siguiendo los lineamientos recibidos de la Oficina de Planificación del Sector Universitario, (OPSU), en la medida en que fluyeron los recursos ordinarios, adicionales y la recaudación de los ingresos por actividades propias, las cuales se señalan a continuación:

Ingresos Ordinarios	Aporte Sector Público y Privado	Bs. 449.225.797
Ingresos Adicionales	Recursos Sector Público y Privado	Bs. 505.515.897
Ingresos Propios	Saldo de Caja Recaudación	Bs. 79.233.460
		Bs. 38.382.707
Total Ingresos		Bs. 1.072.357.861
Gastos	Ejecución consolidada	Bs. 1.018.461.287

5. OBSTÁCULOS

- Limitaciones de recursos humanos en la planta profesoral, administrativa, de personal técnico y obrero, así como restricciones de recursos presupuestarios, financieros, de planta física y tecnológica presentadas en la mayoría de las dependencias académicas y administrativas. Situación que afecta la planificación interna de la ULA, el retraso de proyectos y programas en desarrollo así como el alcance de la visión a futuro ULA en cuanto a incremento matricular, calidad de la educación, liderazgo en investigación, desarrollo de procesos y procedimientos administrativos, pertinencia social y calidad de vida institucional.
- La ULA tiene necesidades de mantenimiento de equipos y laboratorios de alta de tecnología, de reparaciones, construcción y adecuación de su planta física que requieren un adecuado presupuesto, la carencia de él obliga a la búsqueda de otras alternativas como la canalización de recursos mediante fuentes externas (BID, banca multilateral, OPSU, otros)
- Falta de automatización de algunos procesos administrativos, ocasionan retraso en las respuestas a usuarios.
- La aprobación de mayor número de solicitudes de financiamiento presentadas por facultades y núcleos ante CODEPRE, se ve afectada por restricciones de presupuesto.
- Asimismo la falta de presupuesto afecta la adquisición de animales con la homogeneidad genética requerida para las investigaciones del Bioterio.
- Persiste lentitud en los procesos de licitaciones ocasionando retardo de resultados para cumplir las metas y estrategias planificadas. Los proveedores o empresas ganadoras les resulta imposible cumplir a la fecha con las entregas por el volumen asignado y al momento de colocar las órdenes de compra los proveedores tienen nuevos precios y/o no tienen en stock lo cotizado.

- Falta de una Oficina Universitaria que regule y tramite lo relacionado con la divisa extranjera y las necesidades de las distintas dependencias, lo cual ahorraría tiempo y evitaría el retraso en la adquisición de equipos y materiales necesarios para las actividades académicas y de apoyo a la misma.
- La prestación de los servicios bibliotecarios de la Universidad con el uso de tecnología de vanguardia para el apoyo de la docencia, la investigación y la extensión es difícil debido a problemas en la asignación presupuestaria de divisas, así como la devaluación de la moneda, lo cual afecta la planificación en la adquisición de publicaciones electrónicas, textos, publicaciones periódicas, etc.
- La falta de coherencia en la planificación externa de organismos centrales vinculados con la ULA (casos de OPSU, Ministerio del Poder Popular para la Educación Superior, otros) afecta la planificación interna ULA, situación que amerita reuniones internas interdependencias a fin de dar respuesta eficaz y eficiente a requerimientos establecidos.
- La violencia e inseguridad generada por supuestos grupos estudiantiles, ha afectado el normal funcionamiento de las actividades académicas y administrativas, a lo cual se le suma el secuestro de vehículos universitarios.
- Compromisos laborales adquiridos de la gestión anterior, sin tener la disponibilidad presupuestaria necesaria.
- Continuó la toma ilegal del canal de televisión TV ULA, lo que impide avanzar en la modernización de la política comunicacional.

6. LÍNEAS Y PLANES DE ACCIÓN PARA EL EJERCICIO FISCAL 2009

- Se espera fortalecer el Núcleo Universitario Alberto Adriani, en la ciudad de El Vigía, como unidad académica y administrativa que inicialmente ofrece las carreras de la Escuela Básica de Ingeniería, y posteriormente incorporar otras carreras de las diversas Facultades de la Universidad de Los Andes para cumplir con los fines institucionales de docencia, investigación y extensión.
- Se fortalecerá la Extensión del Valle del Mocotíes.
- Se iniciará y apoyará el proyecto de creación de la Extensión de la ULA en la zona del Páramo, con cobertura en los municipios Rangel, Pueblo Llano, Santo Domingo, Cardenal Quintero y Miranda, del estado Mérida.
- Se apoyará el Programa Andrés Bello, el cual se encarga de evaluar la calidad del pregrado y constituye un programa inédito de la ULA.
- Se consolidará la Oficina Parque Metropolitano Albarregas – ULA.

- Se promoverán proyectos para la interacción ULA – Entorno – aparato productivo.
- Se diversificará la oferta de postgrado, cumpliendo los trámites correspondientes ante el CNU para su evaluación y veredicto final. En este sentido, la Facultad de Ciencias Económicas y Sociales prevé las siguientes Especializaciones Técnicas: Aduanas; Contabilidad Bancaria; Sistemas de Información Contable y Tributos. La Facultad de Ciencias Jurídicas y Políticas espera la aprobación de la Maestría en Derecho Procesal Penal; el Núcleo Universitario Pedro Rincón Gutiérrez programa Doctorado en Pedagogía y Especialización en Periodismo en Medios Digitales; la Facultad de Arquitectura, Especialización en Organización de la Construcción de Edificios; la Facultad de Ciencias Forestales y Ambientales Maestría en Horticultura en Zonas Altas y la Facultad de Humanidades y Educación la Maestría en Estudios Sociales y Culturales de Los Andes.
- Gestión y consecución de recursos financieros para la construcción de la Biblioteca Integrada del Conjunto Liria, Laboratorio de Biología Molecular de la Facultad de Ciencias Forestales y Ambientales, Urbanismo Conjunto Campo de Oro Núcleo Mérida, Sede Facultad de Odontología, Comedor Universitario Campo de Oro, entre otras.
- Se dará inicio a los proyectos: Campo Biomédico, Conjunto de las Artes y Conjunto Anfiteatrito Liria.
- Se instrumentará el programa de profesionalización y acreditación por experiencia.
- Se promoverán políticas y actuaciones en pro el compromiso con el desarrollo sostenible y la conservación ambiental.
- Se formularán políticas para el desarrollo de programas a distancia.
- Se revisará y actualizará la pertinencia de los programas de postgrados.
- Se declarará el Año 2009 “Año de la revisión Cunicular”
- Se diseñará y aplicará políticas que garanticen la seguridad de las personas y bienes de la institución.
- Se Crearán centros de primeros auxilios en los conjuntos universitarios.
- Se fortalecerá la extensión universitaria como actividad curricular.
- Se incentivará al estudiante para su participación en actividades de investigación y extensión.

7. RESUMEN DE PROYECTOS EJECUTADOS

PROYECTO:01 Formación de pregrado en carreras cortas**OBJETIVO ESTRATÉGICO:**

Mejorar y fortalecer la calidad de la docencia de pregrado en carreras cortas, mediante acciones sustentadas en la actualización de las estructuras curriculares de los programas académicos ofrecidos a nivel de técnicos superiores, para asumir los retos que las necesidades locales, regionales y nacionales imponen.

POLÍTICA:

Enriquecer la oferta académica de programas intermedios aprovechando más eficientemente las diversas potencialidades geográficas y de las unidades académicas.

ENUNCIADO DEL PROYECTO:

La sociedad requiere garantizar la pertinencia del conocimiento, para ello la formación de Técnicos Superiores Universitarios en las áreas forestal, agrícola, pecuaria así como en estadísticas de salud que en corto plazo forma la Universidad de Los Andes, es necesaria para contribuir al desarrollo y solución de problemas de la comunidad, la región y el país. La Institución atiende una matrícula de 1922 alumnos en carreras cortas, razón por la cual se requiere continuar la formación de técnicos profesionales.

ORGANO O ENTE EJECUTOR:

Universidad de Los Andes (ULA)

LOCALIZACIÓN:

Sin Expresión Territorial

DESCRIPCIÓN DEL PROYECTO:

Formar profesionales de pregrado en carreras cortas a través de la enseñanza y difusión del saber científico y tecnológico, cuya estructura curricular contribuya a la solución de las necesidades de desarrollo de las comunidades.

Inicio	01/01/2008
Fin	31/12/2008

Monto Total Proyecto
(En Bolívars)

5.637.498

Financiamiento
(En Bolívars)

Aprobado 2008:	5.637.498
Ejecutado 2008:	4.473.774
Aprobado Total :	1.072.357.861
Ejecutado Total:	1.018.461.287

% de Avance Físico del Proyecto	2008	100%
	Total	100%

Fuentes de Financiamiento del Proyecto 2008	Fuente	Ordinario	Extraordinario	Total
	Monto Aprobado (En Bolívars)	3.580.796	2.056.702	5.637.498

Bien o Servicio (Meta Total)	Meta Física 2008	Ejecución Física 2008	%	Meta Financiera 2008	%	Ejecución Financiera 2008	%
Matrícula activa atendida	2.758	1.751	63,5	5.637.498		4.473.774	79,357

PROYECTO :02 Formación de pregrado en carreras largas**OBJETIVO ESTRATÉGICO:**

Mejorar la calidad de la docencia de pregrado en carreras largas, mediante acciones sustentadas en la actualización de las estructuras curriculares de los programas académicos ofrecidos, adaptándolos a la nueva realidad social.

POLÍTICA:

Avalar la formación de profesionales integrales de alta calidad académica requeridos por la sociedad para incorporarse de manera eficiente y eficaz al mercado laboral y responder a las exigencias del país; así como garantizar la calidad de vida del estudiante durante su permanencia en la institución.

ENUNCIADO DEL PROYECTO:

Las necesidades del proyecto ético socialista bolivariano demanda garantizar el acceso al conocimiento para universalizar la educación superior con pertinencia, mediante la formación de profesionales suficientemente capacitados para afrontar las nuevas realidades socioeconómicas, geopolíticas y culturales. En la Universidad de Los Andes se atiende una matrícula de 38.337 alumnos que justifican la necesidad de mantener la formación profesional en las distintas áreas del conocimiento que contempla la Institución.

ORGANO O ENTE EJECUTOR:

Universidad de Los Andes (ULA)

LOCALIZACIÓN:

Sin Expresión Territorial

DESCRIPCIÓN DEL PROYECTO:

Formar profesionales proactivos capaces de enfrentar la problemática derivada de la dinámica social, económica, política y cultural del país; así como difundir el saber científico tecnológico y humanístico necesario para el desarrollo y crecimiento de la nación.

Inicio	01/01/2008	Monto Total Proyecto (En Bolívares)	229.877.116	Financiamiento (En Bolívares)	Aprobado 2008:	229.877.116
Fin	31/12/2008				Ejecutado 2008:	4.473.774
				Aprobado Total :	1.072.357.861	
				Ejecutado Total:	1.018.461.287	
% de Avance Físico del Proyecto	2008	100%				
	Total	100%				

Fuentes de Financiamiento del Proyecto 2008	Fuente	Ordinario	Extraordinario	Total
	Monto Aprobado (En Bolívares)	217.928.663	11.948.453	229.877.116

Bien o Servicio (Meta Total)	Meta Física 2008	Ejecución Física 2008	%	Meta Financiera 2008	%	Ejecución Financiera 2008	%
Matrícula Activa Atendida	42.505	45.503	107,1	229.877.116		4.473.774	1,9462

PROYECTO : 03 Formación de postgrado**OBJETIVO ESTRATÉGICO:**

Fortalecer los programas de postgrado e incentivar la investigación en el proceso educativo postgrado, de manera que el cuarto nivel de educación superior esté en consonancia con los requerimientos de formación de recursos humanos capaces de asumir los retos que demanda la sociedad, la ciencia y la tecnología

POLÍTICA:

Fortalecer los programas de postgrado, su acreditación y el reconocimiento nacional e internacional y auspiciar el desarrollo de nuevos programas de postgrado y líneas de investigación.

ENUNCIADO DEL PROYECTO:

El Proyecto socialista del siglo XXI requiere la formación y capacitación de recursos humanos de cuarto nivel, altamente calificados y con pertinencia al nuevo enfoque sociopolítico del país. La Universidad de Los Andes atiende una matrícula de 3.225 alumnos (912 a nivel de especialización, 2008 en grado de maestría y 305 aspirantes al doctorado); lo cual justifica la necesidad de garantizar la formación de profesionales a nivel de postgrado.

ORGANO O ENTE EJECUTOR:

Universidad de Los Andes (ULA)

LOCALIZACIÓN:

Sin Expresión Territorial

DESCRIPCIÓN DEL PROYECTO:

Capacitar profesionales universitarios altamente calificados para contribuir efectivamente al desarrollo integral de la nación.

Inicio	01/01/2008	Monto Total Proyecto (En Bolívares)	30.553.475	Financiamiento (En Bolívares)	
Fin	31/12/2008			Aprobado 2008:	30.553.475
				Aprobado Total :	1.072.357.861
				Ejecutado Total:	1.018.461.287
% de Avance Físico del Proyecto	2008	100%			
	Total	100%			

	Fuente	Ordinario	Extraordinario	Total
Fuentes de Financiamiento del Proyecto 2008	Monto Aprobado (En Bolívares)	25.516.424	5.037.051	30.553.475

Bien o Servicio (Meta Total)	Meta Física 2008	Ejecución Física 2008	%	Meta Financiera 2008	%	Ejecución Financiera 2008	%
Matrícula Activa Atendida	3.390	3.850	113,6	30.553.475		25.484.680	83,41

PROYECTO : 04 Generación, divulgación y aplicación del conocimiento**OBJETIVO ESTRATÉGICO:**

Consolidar el liderazgo institucional en el área de investigación, mediante actualización de las políticas que orientan los procesos de investigación y potenciación de sus fortalezas en la generación de conocimientos.

POLÍTICA:

Apoyar el desarrollo de investigaciones y eventos científicos que promuevan el intercambio y la transferencia de la ciencia, tecnología e innovación

ENUNCIADO DEL PROYECTO:

Desarrollar las líneas estratégicas contenidas en el Plan de Desarrollo Económico y Social de la Nación 2007-2013, amerita promover la investigación básica y aplicada en proyectos prioritarios y multidisciplinarios como aporte a la solución de problemas de la sociedad. En tal sentido, la Universidad desarrolla 1.792 proyectos de investigación.

ORGANO O ENTE EJECUTOR:

Universidad de Los Andes (ULA)

LOCALIZACIÓN:

Sin Expresión Territorial

DESCRIPCIÓN DEL PROYECTO:

Fortalecimiento de la investigación básica y aplicada que permita la creación de conocimiento, su divulgación y aplicación.

Inicio	01/01/2008	Monto Total Proyecto (En Bolívares)	44.690.684	Financiamiento (En Bolívares)	
Fin	31/12/2008			Aprobado 2008:	44.690.684
				Aprobado Total :	1.072.357.861
				Ejecutado Total:	1.018.461.287
% de Avance Físico del Proyecto		2008	100%		
		Total	100%		

	Fuente	Ordinario	Extraordinario	Total
Fuentes de Financiamiento del Proyecto 2008	Monto Aprobado (En Bolívares)	37.632.174	7.058.510	44.690.684

Bien o Servicio (Meta Total)	Meta Física 2008	Ejecución Física 2008	%	Meta Financiera 2008	%	Ejecución Financiera 2008	%
Proyectos y publicaciones de investigación	2053	2275	110,8	44.690.684		42.693.020	95,53

PROYECTO : 05 Intercambio del conocimiento con la sociedad**OBJETIVO ESTRATÉGICO:**

Fomentar y fortalecer una verdadera relación de la Universidad con la sociedad que la contiene (comunidad universitaria y en general), a fin de favorecer el acceso al conocimiento, la educación integral, la identidad cultural, la promoción de la salud y el diálogo intercultural

POLÍTICA:

Promoción de actividades de extensión: asesorías, capacitación profesional, asistencia técnica y eventos deportivos en pro de la interacción ULA – Entorno – Aparato Productivo.

ENUNCIADO DEL PROYECTO:

La extensión universitaria trasciende en el desarrollo de la región andina a través de múltiples actividades, ofreciendo a las comunidades programas sociales, eventos culturales y educativos, deportivos, asesorías técnicas y cursos y actividades de divulgación y desarrollo editorial. La Universidad de Los Andes desarrolla 9.348 actividades de extensión, razón por la cual es fundamental satisfacer la demanda de este proyecto.

ORGANO O ENTE EJECUTOR:

Universidad de Los Andes (ULA)

LOCALIZACIÓN:

Sin Expresión Territorial

DESCRIPCIÓN DEL PROYECTO:

Coordinar las actividades de extensión, tanto a nivel central como de las unidades académicas, reflejadas en proyección social, asistencia profesional y técnica, divulgación y desarrollo de actividades deportivas y culturales intra y extramuros.

Inicio	01/01/2008	Monto Total Proyecto (En Bolívares)	14.347.672	Financiamiento (En Bolívares)	
Fin	31/12/2008			Aprobado 2008:	14.347.672
				Aprobado Total :	1.072.357.861
				Ejecutado Total:	1.018.461.287

% de Avance Físico del Proyecto	2008	100%
	Total	100%

Fuentes de Financiamiento del Proyecto 2008	Fuente	Ordinario	Extraordinario	Total
		Monto Aprobado (En Bolívares)	11.634.550	2.713.123

Bien o Servicio (Meta Total)	Meta Física 2008	Ejecución Física 2008	%	Meta Financiera 2008	%	Ejecución Financiera 2008	%
Actividades de Extensión	8.840	11.218	126,9	14.347.672		13.005.693	90,647

PROYECTO : 06 Captación, permanencia y formación integral del estudiante**OBJETIVO ESTRATÉGICO:**

Propiciar la igualdad de condiciones en el proceso de ingreso a la educación superior y garantizar la permanencia, prosecución y bienestar del estudiante, mediante su formación y asistencia integral durante su permanencia en la Universidad de Los Andes

POLÍTICA:

Optimizar los procesos de inscripción y de atención integral al estudiante

ENUNCIADO DEL PROYECTO:

Preservar las condiciones socioeconómicas de vivienda, salud, seguridad, beca estudiantil, transporte, alimentación conjuntamente con requerimientos de apoyo psicosocial y académico es una necesidad que se requiere satisfacer de la manera mas amplia e incluyente; actualmente se satisface las necesidades de 40.259 alumnos activos a través de servicios de atención integral.

ORGANO O ENTE EJECUTOR:

Universidad de Los Andes (ULA)

LOCALIZACIÓN:

Sin Expresión Territorial

DESCRIPCIÓN DEL PROYECTO:

El proyecto comprende los procesos internos de admisión en las modalidades atletas de alta competencia y artistas destacados; consolidación del programa Fray Juan Ramos de Lora, contra la exclusión de los sectores más desposeídos y captación de estudiantes indígenas; así como la atención integral al estudiante ofreciéndoles atención biosicosocial, servicio médico asistencial, alimentación, transporte y apoyo socio-económico a través de becas.

Inicio	01/01/2008	Monto Total Proyecto (En Bolívares)	51.872.659	Financiamiento (En Bolívares)	
Fin	31/12/2008			Aprobado 2008:	51.872.659
				Aprobado Total :	1.072.357.861
				Ejecutado Total:	1.018.461.287
% de Avance Físico del Proyecto	2008	100%			
	Total	100%			

	Fuente	Ordinario	Extraordinario	Total
Fuentes de Financiamiento del Proyecto 2008	Monto Aprobado (En Bolívares)	45.037.569	6.835.090	51.872.659

Bien o Servicio (Meta Total)	Meta Física 2008	Ejecución Física 2008	%	Meta Financiera 2008	%	Ejecución Financiera 2008	%
Servicios de atención integral	4.978.921	4.223.972	84,837	51.872.659		52.979.816	102,13

PROYECTO : 07 Fortalecimiento y desarrollo de la gestión científica, tecnológica y humanística**OBJETIVO ESTRATÉGICO:**

Garantizar los recursos necesarios para la instalación de infraestructura tecnológica de vanguardia, dotación de material bibliográfico, creación y ampliación de bases de datos, mantenimiento de bioterios, servicios de tecnologías e información que sirven de apoyo a los procesos académicos, investigación y extensión.

POLÍTICA:

Maximizar la utilización de tecnologías y recursos teleinformáticos a fin de apoyar las funciones sustantivas de la Institución

ENUNCIADO DEL PROYECTO:

Sastifacer las necesidades de información bibliográfica, biomodelos y tecnologías de información es fundamental para cubrir las demandas de la comunidad estudiantil

ORGANO O ENTE EJECUTOR:

Universidad de Los Andes (ULA)

LOCALIZACIÓN:

Sin Expresión Territorial

DESCRIPCIÓN DEL PROYECTO:

Apoya las acciones específicas de la formación de pre y postgrado, generación, aplicación e intercambio de conocimientos que tiene como propósito satisfacer las necesidades de información de la comunidad universitaria y público en general, así mismo el desarrollo de tecnologías de información y la producción de especies animales que coadyuven al aprendizaje, la investigación y la extensión.

Inicio	01/01/2008
Fin	31/12/2008

Monto Total Proyecto
(En Bolívares)

22.364.721

Financiamiento
(En Bolívares)

Aprobado 2008:	22.364.721
Ejecutado 2008:	21.903.989
Aprobado Total :	1.072.357.861
Ejecutado Total:	1.018.461.287

% de Avance Físico del Proyecto	2008	100%
	Total	100%

Fuentes de Financiamiento del Proyecto 2008	Fuente	Ordinario	Extraordinario	Total
		Monto Aprobado (En Bolívares)	21.750.781	613.940

Bien o Servicio (Meta Total)	Meta Física 2008	Ejecución Física 2008	%	Meta Financiera 2008	%	Ejecución Financiera 2008	%
Servicios de gestión científica, tecnológica y humanística (consultas)	1.667.641	1.014.852	60,86	22.364.721		21.903.989	97,94

PROYECTO : 08 Desarrollo de Infraestructura Física**OBJETIVO ESTRATÉGICO:**

Consolidar y fortalecer la infraestructura física de la Institución

POLÍTICA:

Fortalecer la infraestructura física, equipamiento y dotación en respuesta a permanentes requerimientos académicos y de demanda matricular.

ENUNCIADO DEL PROYECTO:

La Universidad de Los Andes, en el desarrollo de su misión, en concordancia con el desarrollo del país y su demanda de profesionales, debe afrontar las nuevas exigencias sociales, tales como: crecimiento matricular, investigación y aprovechamiento de las potencialidades dentro y fuera de su seno. En este sentido, para dar respuesta a tal demanda, la consolidación y fortalecimiento de su infraestructura física, entre otras necesidades, es fundamental por ser consideradas actividades de apoyo al proceso de enseñanza, administración y bienestar estudiantil. En razón de ello, se requiere el apoyo necesario para impulsar, concretar, consolidar y fortalecer la infraestructura física a corto plazo de la Institución

ORGANO O ENTE EJECUTOR:

Universidad de Los Andes (ULA)

LOCALIZACIÓN:

Sin Expresión Territorial

DESCRIPCIÓN DEL PROYECTO:

Construcción y mantenimiento de edificaciones para el proceso de aprendizaje y bienestar estudiantil, actividades de apoyo a dichos procesos que permitirán el funcionamiento interno de unidades académicas, administrativas y de servicios estudiantiles

Inicio	01/01/2008	Monto Total Proyecto (En Bolívares)	21.947.640	Financiamiento (En Bolívares)	
Fin	31/12/2008			Aprobado 2008:	21.947.640
				Aprobado Total :	1.072.357.861
				Ejecutado Total:	1.018.461.287
% de Avance Físico del Proyecto		2008	100%		
		Total	100%		

Fuentes de Financiamiento del Proyecto 2008	Fuente	Ordinario	Extraordinario	Total
		Monto Aprobado (En Bolívares)	10.754.544	11.193.096

Bien o Servicio (Meta Total)	Meta Física 2008	Ejecución Física 2008	%	Meta Financiera 2008	%	Ejecución Financiera 2008	%
Desarrollo y mantenimiento integral de infraestructura física (metros cuadrados)	572.887	895.920	156,39	21.947.640		20.834.860	94,93

PARTE II CUENTA

1. EXPOSICIÓN DE MOTIVOS

La Universidad de Los Andes, como ente del sector público, cumpliendo con las disposiciones contenidas en el marco normativo vigente, presenta los resultados del ejercicio económico financiero 2008, como parte de la concreción del esfuerzo de las autoridades universitarias hacia el alcance de las metas establecidas en el Plan Operativo Anual 2008.

Bajo esta concepción, la Universidad de Los Andes en el año 2008 enmarcó sus acciones y recursos siguiendo directrices y objetivos estratégicos establecidos en el Plan Estratégico Institucional 2004-2008 de la Institución, así como las acciones y metas establecidas en el POA 2008, de tal forma que para cumplir con su misión, orientó sus actividades a crear, asimilar, enseñar y difundir el saber científico, tecnológico y humanístico, mediante la ejecución de los proyectos: formación de pregrado en carreras cortas; formación de pregrado en carreras largas; formación de postgrado; generación, divulgación y aplicación del conocimiento; intercambio del conocimiento con la sociedad; captación y permanencia del estudiante; fortalecimiento y desarrollo de la gestión científica, tecnológica y humanística e Infraestructura física y tecnológica.

Al efecto de la cuenta, a continuación se comenta sobre la distribución de los costos presupuestarios ejecutados por proyectos:

01- FORMACIÓN DE PREGRADO EN CARRERAS CORTAS

En respuesta a los requerimientos de la sociedad se dio continuidad al proyecto formación de pregrado en carreras cortas en el área de Ciencias del Agro y del Mar (Técnicos Superiores Forestales, Técnicos Superiores Agrícolas y Técnicos Superiores Pecuarios) y en el área de Ciencias de la Salud (Técnico Superior en Estadística de Salud) atendiendo una matrícula de 1.751 alumnos.

La asignación presupuestaria para este proyecto alcanzó la cifra de Bs. 5.671.484 de los cuales se ejecutaron Bs. 4.473.774, es decir el 78,89 %.

02- FORMACIÓN DE PREGRADO EN CARRERAS LARGAS

El proyecto formación de pregrado en carreras largas representa el valor de los gastos necesarios para apoyar el normal funcionamiento y desarrollo de

las acciones específicas relacionadas con la gerencia y coordinación académica de la enseñanza en carreras largas y con la formación de profesionales en distintas áreas del conocimiento como son: Ciencias Básicas; Ingeniería, Arquitectura y Tecnología; Ciencias del Agro y del Mar; Ciencias de la salud; Educación; Ciencias Sociales y Humanidades, Letras y Artes, en los Núcleos Mérida, Táchira y Trujillo, ofreciendo 70 programas académicos.

En atención a la meta del proyecto (matrícula) se obtuvo como producto un contingente de 45.503 alumnos, un incremento de 10.59% en relación a la matrícula del año anterior y además superando la meta programada para el año 2008 de 42.505 alumnos.

Los costos presupuestarios ejecutados se asocian a las partidas Gastos de Personal Fijo y Contratado (401), materiales y suministros (402), servicios no personales (403), activos reales (404) y transferencias (407).

La asignación presupuestaria para este proyecto alcanzó la cifra de Bs. 232.558.938 de los cuales se ejecutaron Bs. 224.929.779, es decir el 96,72 %.

03- FORMACIÓN DE POSTGRADO

Los costos asociados a este proyecto representan el valor del gasto en que incurre la universidad en procura del desarrollo y crecimiento del potencial científico, tecnológico y humanístico con estándares de efectividad y calidad; requiriéndose la capacitación y formación de recursos humanos con estudios en el cuarto nivel.

Para ello se continuó con el mejoramiento y desarrollo de la formación de postgrado y líneas de investigación con base a los requerimientos demandados por la sociedad y los avances científicos y tecnológicos. Con la administración de 180 programas de postgrado se atendió un contingente de 3.850 estudiantes, superándose la meta programada de 3.390 estudiantes.

Las partidas presupuestarias involucradas en este proyecto son las mismas de los proyectos carrera corta y carrera larga (401, 402, 403, 404 y 407), por cuanto la esencia de los mismos es la docencia y la investigación.

La asignación presupuestaria para este proyecto alcanzó la cifra de Bs. 30.423.704 de los cuales se ejecutaron Bs. 25.484.680, es decir el 83,77%.

04- GENERACIÓN, DIVULGACIÓN Y APLICACIÓN DEL CONOCIMIENTO

El proyecto Generación, Divulgación y Aplicación del Conocimiento incluye los flujos de salida de recursos requeridos para el desarrollo de proyectos de

investigación que contribuyan a la solución de problemas sociales de diversa índole, así como el apoyo a las publicaciones de artículos científicos, ponencias, libros, monografías y/o revistas especializadas.

El desarrollo de tales acciones involucra la participación del Centro de Desarrollo Científico, Humanístico y Tecnológico – CDCHT- en lo que compete a Gerencia y Coordinación Académica de la Investigación a través de la administración y financiamiento de líneas de investigación prioritarias y multidisciplinarias y a las facultades, núcleos y centros de investigación con sus productos: investigaciones en desarrollo y publicaciones científicas.

De esta manera se continuó el desarrollo de 2.275 proyectos de investigación, contando con el apoyo del Consejo de Desarrollo Científico Tecnológico y Humanístico para la administración de 1.283 proyectos, y el fortalecimiento y dotación de laboratorios.

Referente a la promoción y difusión de la investigación financiada por el CDCHT se reportan entre artículos científicos, libros, revistas de investigación, y ponencias nacionales e internacionales más de 1.988 publicaciones científicas.

La asignación presupuestaria para este proyecto cubre las partidas para gastos de personal fijo y contratado (401), materiales y suministros (402), servicios no personales (403), activos reales (404) y transferencias y donaciones (407), alcanzando la cifra de Bs. 46.011.664 de los cuales se ejecutaron Bs. 42.693.020, es decir el 92,79%.

05- INTERCAMBIO DE CONOCIMIENTO CON LA SOCIEDAD

El proyecto intercambio de conocimiento con la sociedad, permite el contacto permanente con las comunidades de la región andina, contribuyendo a mejorar su calidad de vida mediante la concertación de programas compensatorios y de cooperación institucional.

Las metas a alcanzar por el proyecto se traducen en talleres, cursos, programas sociales, eventos deportivos, eventos culturales, asesorías, estudios y publicaciones. Estas metas incluyen la ejecución de Facultades, Núcleos, Dirección General de Cultura y Extensión (DIGECEX), Consejo de Publicaciones y Dirección de Deportes.

De allí que en este proyecto se incluyen las cuentas que representan los recursos destinados por la Institución a las actividades de extensión que permiten establecer estrechos vínculos con la comunidad y satisfacer las necesidades de conocimientos, estudios; apoyo y desarrollo de actividades culturales.

Se concretó la asistencia profesional y técnica expresada a través de 3.494 asesorías. Coordinado por la Dirección de Deportes se realizaron 525 eventos deportivos. En materia de Divulgación y Desarrollo Cultural se realizaron 1.391 eventos culturales destacando entre ellas las actividades de cine, artes escénicas, música, danza y ballet, y artes visuales y diseño.

En cuanto a Divulgación y Desarrollo Deportivo se dio continuidad a los operativos especiales para mantenimiento y remodelaciones de las instalaciones deportivas. De igual manera, la Universidad de Los Andes logró su clasificación hacia los Juegos Venezolanos de Institutos de Educación Superior (JUVINES) del año 2009, en las disciplinas de voleibol de arena y baloncesto, tanto en los renglones masculino como femenino. Se dio continuidad a los II Juegos Mancomunados Universidad de Los Andes y pueblos de Mérida.

La asignación presupuestaria para este proyecto alcanzó la cifra de Bs. 14.816.214 de los cuales se ejecutaron Bs.13.005.693, es decir el 87,78 %.

06- CAPTACIÓN, PERMANENCIA Y FORMACIÓN DEL ESTUDIANTE

Mediante este proyecto la Universidad de Los Andes busca preservar las condiciones socioeconómicas de vivienda, salud, seguridad y transporte al estudiante universitario, por ello se requiere satisfacer las necesidades de todos ellos a través de: servicios estudiantiles, atención biopsicosocial, servicio médico asistencial, servicio de alimentación, servicio de transporte, asistencia socioeconómica directa, y formación integral, a objeto de mejorar el proceso de captación y atención integral y su adaptación al medio social que lo rodea.

Como acciones específicas en este proyecto, se ofreció a través del servicio de comedor de los Núcleos Mérida, Táchira y Trujillo 1.881.250 bandejas, la cobertura del servicio de transporte que permitió la movilización por las rutas estudiantiles en los distintos Núcleos a 2.228.120 usuarios. La atención socioeconómica fue administrada desde la Dirección de Asuntos Estudiantiles que ofreció la prestación de 62.175 servicios de atención socioeconómica directa a los estudiantes; se dio apoyo académico con el financiamiento dirigido a 514 preparadores; a través de CODEPRE se dio financiamiento al programa de pasantías que atendió a 6.692 estudiantes.

Debe mencionarse en este proyecto la prestación de servicios de salud a través del Centro de Atención Médico Integral (CAMIULA), que prestó 21.283 servicios de atención médica a los estudiantes en el año.

La asignación presupuestaria para este proyecto alcanzó la cifra de Bs. 54.016.799 de los cuales se ejecutaron Bs. 52.979.816, es decir el 98,08 %.

07- FORTALECIMIENTO Y DESARROLLO DE LA GESTIÓN CIENTÍFICA, TECNOLÓGICA Y HUMANÍSTICA

La asignación presupuestaria de este proyecto se utiliza para cubrir los gastos relacionados con acciones específicas como: coordinación general de los servicios bibliotecarios; servicios bibliotecarios de ciencia y tecnología, ciencias de la salud, ciencias sociales y ciencias políticas y humanísticas, además de lo relacionado con laboratorios y bioterio y tecnología de información.

La Institución mediante estas acciones específicas apoya la formación de enseñanza de pregrado y postgrado, investigación y extensión.

La asignación presupuestaria para este proyecto alcanzó la cifra de Bs. 22.917.922 de los cuales se ejecutaron Bs. 21.903.989, es decir el 95,58 %.

08- INFRAESTRUCTURA FÍSICA Y TECNOLÓGICA

Con una asignación presupuestaria de Bs. 22.124.375, se logró ejecutar obras de mantenimiento, remodelación y ampliación por Bs. 20.834.860, un 94,18%. Es importante resaltar que se logró superar los metros programados en estos rubros.

ACCIONES CENTRALIZADAS

Las Acciones Centralizadas incluyen las cuentas que representan los recursos destinados por la institución para garantizar su propio funcionamiento; y tiene la misma relevancia de los proyectos como categoría presupuestaria.

Comprende la dirección y coordinación de los gastos de los trabajadores, gestión administrativa, previsión y protección social. Contemplan éstas a su vez, la gestión y administración de los factores que intervienen en la producción del servicio de la educación, con la finalidad de garantizar de manera óptima la inversión educativa que realiza el Estado a través de la Universidad. Se incluye así mismo, las actividades de dirección del Rectorado, Vicerrectorado Académico, Vicerrectorado Administrativo y Secretaría, y las actividades de dirección de las Facultades y Núcleos logrando una ejecución conforme a la programación, destacando la labor de divulgación institucional, y de relaciones institucionales, ésta última con el incremento de convenios firmados nacionales e internacionales.

La asignación presupuestaria para las acciones centralizadas lógicamente sobrepasa los montos de los proyectos, por cuanto en estas se incluyen todas las dependencias centrales con el manejo de los beneficios socioeconómicos del recurso humano; los activos reales de la institución, los servicios básicos, los gastos del personal pasivo (jubilados y pensionados), etc.

La asignación presupuestaria alcanzó la cifra de Bs. 643.816.760 de los cuales se ejecutaron Bs. 612.155.677, es decir el 95,09 %.

2. COMENTARIO A LA ASIGNACIÓN PRESUPUESTARIA DE LA UNIVERSIDAD DE LOS ANDES CORRESPONDIENTE AL EJERCICIO ECONÓMICO FINANCIERO 2008

La asignación inicial aprobada para la Universidad de Los Andes, alcanzó la cifra de Bs. 496.252.923, distribuida de la siguiente manera:

	Bs.
Saldo de Caja	5.370.000
Estimación de Ingresos Propios	35.657.126
Aportes del Sector Público (Cuota presupuestaria)	449.225.797
Aportes del Sector Privado (Fondos de Jubilación)	6.000.000
TOTAL	496.252.923

Durante el ejercicio económico financiero 2008, la Universidad recibió ingresos adicionales por Bs. 576.104.938 por los siguientes conceptos:

- Ajuste al Saldo Inicial de Caja	73.976.716
- Oficina de Planificación del Sector Universitario (OPSU)	487.084.830

RECURRENTES:

- Pago de prestaciones sociales del nuevo régimen correspondiente a los meses de septiembre a diciembre 2007 y enero a octubre 2008, para el personal docente, administrativo y obrero.	48.808.723
- Cancelación diferencia de sueldos al personal docente, administrativo y obrero por aplicación de las Normas de Homologación 2004-2007 correspondiente a los doce meses del año 2008, aporte federativo, bono vacacional y aguinaldo.	223.565.354

- Complemento y homologación de incremento de becas y preparadurías.	6.405.508
- Complemento Bono Doctor por diferencia de aplicación de las Normas de Homologación 2004-2007 y para cubrir nuevo personal docente con doctorado.	3.030.194
- Previsión social al personal administrativo año 2008.	822.407
- Bono de Alimentación para el personal docente y administrativo a medio tiempo y tiempo convencional.	1.250.000
- Cancelar incidencia del 30% por incremento salarial al personal activo, jubilado y pensión a sobreviviente correspondiente a los meses de octubre a diciembre y aguinaldo 2008.	46.313.882
- Cancelar al personal empleado y obrero activo y jubilado la prima por hogar y su incidencia en el Bono Vacacional y Aguinaldo 2008.	27.017.571
- Nivelar sueldos y salarios del personal de apoyo y obrero que se encuentran por debajo del salario mínimo.	4.534.252
- Cubrir continuidad laboral de 87 obreros.	2.000.000
- Cubrir con la fracción recibida por insuficiencias 2007.	5.000.000
- Sueldos a 30 obreros que laboran como ayudantes de cocina en el Comedor Liria.	1.038.966
- Primera y segunda porción de insuficiencias Presupuestarias 2008.	19.041.542
NO RECURRENTES:	
- Recursos para modificación y ampliación de la planta física.	2.646.681
- Cancelación deuda por aplicación de las Normas de Homologación 2004-2007, correspondiente al año 2006 y primer semestre 2007.	94.297.050
- Convenio Interinstitucional OPSU-ULA en el marco del	55.284

programa de Formación de Doctores.	
- Cancelar deudas a sobrevivientes docentes, administrativos y obreros, por aplicación de las Normas de Homologación 1998 y 1999.	136.216
- Ayuda económica a la Facultad de Ciencias para su participación en el IV Taller de Formación Matemática, en la Universidad de Oriente y a la Facultad de Ingeniería para la realización del I Simposio de Innovaciones Tecnológicas, Automatización y Gerencia (ISITAS).	30.000
- Aporte especial XV Juegos Venezolanos de Instituciones de Educación Superior (Juvines).	77.526
- Programa de Fortalecimiento de los Servicios Bibliotecarios.	1.013.674
- OTROS APORTES DEL SECTOR PÚBLICO para cubrir actividades académicas desarrolladas por la Facultades y Núcleos:	8.399.297
- Aporte Bandes: Para el II Congreso Nacional de Tributos y Gerencia Empresarial, asignado al Vicerrectorado Administrativo.	13.000
- Aporte FAMES: Para cubrir el 40% del primer pago del contrato de prestación de servicio para el estudio denominado "Determinación del perfil de salud del estudiante universitario", asignado a la Escuela de Estadística de la Facultad de Ciencias Económicas y Sociales.	169.594
- Aporte FONACIT: Para financiamiento parcial de la ejecución de los Proyectos: "Desarrollo y/o adecuación de estuches y equipos para el Diagnóstico serológico que sean multicompatibles para su aplicación en la red de servicios de SPNS" y "Alternativas nacionales para el tratamiento de enfermedades transmisibles".	5.330.546
- Aporte Ministerio del Poder Popular para el Ambiente (MINAMB): Para cubrir: 1) Gastos de personal, viáticos y becas de perfeccionamiento a funcionarios del MINAMB,	175.000

en el marco del Convenio ULA-MINAMB, para el fortalecimiento de la cooperación institucional en las áreas de capacitación y adiestramiento. 2) Gastos ocasionados en la celebración del IV Congreso Forestal Latinoamericano (CONFLAT IV).	
- Aporte Ministerio del Poder Popular para la Cultura: Para cubrir adquisición de materiales y equipos de computación y de video para la Facultad de Humanidades y Educación en el marco del Convenio ULA-CENAC.	49.614
- Aporte Banco Central de Venezuela : Para cubrir encuestas socio-económica, en el marco del convenio BCV-ULA.	2.180.404
- Aporte Gobernación Estado Táchira : Para cubrir gastos de funcionamiento del Núcleo Pedro Rincón Gutiérrez, personal contratado sin relación de dependencia y gastos de funcionamiento y un ascensor para el CEFI.	481.139
- APORTES DEL SECTOR PRIVADO:	4.445.892
- Aporte Comunidad Europea: Para cubrir gastos relacionados con el desarrollo del Proyecto DENCO, asignado a la Prof. Elci Villegas del NURR.	90.400
- Aporte Estatutario FONPRULA y FONJUTRAULA: Para complementar el pago que hace la Universidad por concepto de pensiones y jubilaciones al personal docente y de investigación (segunda porción del aporte 2007) y al personal administrativo y obrero.	1.919.891
- Aporte Empresas Regionales por efecto de la Ley Orgánica de Ciencia, Tecnología e Innovación (LOCTI): Para proyectos autorizados por el Observatorio Nacional de Ciencia, Tecnología e Innovación (ONCTI).	2.435.601
- AJUSTE AL PRESUPUESTO DE INGRESOS:	2.198.203
- Para registrar una recaudación excedentaria en los Ingresos Propios por Bs. 2.725.581.	
- Disminuir la cantidad de Bs. 612.388, correspondiente a la segunda porción del aporte estatutario de FONPRULA.	
- Disminuir la cantidad de Bs. 113.256,11, consecuencia del pago financiero por compra de un vehículo para el Programa Fray Juan Ramos de Lora, estos recursos corresponden al	

- aporte otorgado por OPSU.
- Incorporar al presupuesto el aporte recibido para el Proyecto DENCO por parte de la Comunidad Europea por Bs. 198.265,88

TOTAL MODIFICACIONES AL 31.12.2008 → 576.104.938

La totalidad de los ingresos administrados por la Universidad de Los Andes durante el ejercicio económico 2008 es el siguiente:

Saldo de Caja (ajustado)*	Bs.	79.233.460
Generación de Ingresos Propios	Bs.	38.382.707
Aporte Sector Público	Bs.	944.709.924
- Ejecutivo Nacional	Bs.	449.225.797
- Aportes Extraordinarios	Bs.	495.484.127
- Opsu	Bs.	487.084.830
- Otros aportes del Sector Público	Bs.	8.399.297
Aporte Sector Privado**	Bs.	10.031.770
TOTAL	Bs.	1.072.357.861

Nota:

* Se disminuyó la cantidad de Bs. 113.256, por ajuste al Presupuesto de Ingresos.

**Se disminuyó en Bs. 612.581 correspondiente al aporte estatutario de FONPRULA y se aumentó en Bs. 198.266 por aporte recibido de la Comunidad Europea para el Proyecto DENCO.

De esta manera el presupuesto inicialmente aprobado de Bs. 496.252.923, al ser afectado por las modificaciones presupuestarias por un monto de Bs. 576.104.938, muestra una asignación final de Bs. 1.072.357.861.

Comentarios a la Situación General de la Institución sobre:

INGRESOS

El cronograma de desembolsos del Ejecutivo Nacional para el ejercicio económico financiero 2008, se cumplió de acuerdo con la programación pautada, ya que la totalidad de los recursos fueron recibidos a través de las órdenes respectivas para gastos de funcionamiento y personal.

Los recursos adicionales para cubrir las Normas de Homologación 2004-2007 se recibieron en su totalidad, no así lo correspondiente a las

insuficiencias presupuestarias 2008, quedando pendiente los recursos para cargos de personal y gastos de funcionamiento.

Dada la trayectoria institucional, la Universidad de Los Andes recibió recursos extraordinarios de organismos externos, lo que permitió apoyar el cumplimiento de las funciones académicas. Es necesario señalar que a finales del año se recibieron recursos de manera parcial para cancelar las Normas de Homologación 2008-2009 (incremento del 30%), para el periodo octubre-diciembre,

En relación a los ingresos propios la recaudación fue satisfactoria, pues superó la programación en Bs. 2.725.581.

GASTOS

Durante el ejercicio económico financiero 2008, la Institución cumplió los compromisos contraídos con el personal, cancelando las nóminas con sus beneficios socioeconómicos derivados de la contratación colectiva interna y federativa (Homologación 2004-2007) y el incremento salarial del 30% (periodo octubre-diciembre).

En relación a los gastos de funcionamiento y equipamiento, éstos se vieron afectados por el incremento en el nivel general de los precios, el cual además de no ser considerado en el aporte inicial del Ejecutivo Nacional, superó sustancialmente las estimaciones realizadas, y los recursos recibidos no fueron suficientes para cubrir el déficit presentado, lo que ameritó realizar reprogramaciones internas para subsanar las situaciones más apremiantes. Sin embargo, en el caso de obras de planta física, equipamiento y materiales y suministros, las limitaciones para realizar el gasto oportunamente se debieron a que, por una parte, la disponibilidad de recursos fue insuficiente para cubrir el costo de las adquisiciones y por la otra, el proceso de licitaciones no permitió favorablemente la culminación de esta actividad. En consecuencia, los compromisos que no pudieron ejecutarse en el 2008, serán trasladados para el siguiente ejercicio económico financiero y serán cubiertos con disponibilidades que serán incorporadas al saldo inicial de caja.

RESULTADO DE LA EJECUCIÓN PRESUPUESTARIA

La ejecución de los recursos asignados de Bs. 1.072.357.861, para el ejercicio económico financiero de 2008, es de Bs. 1.018.461.287, lo que representa un 94,98 % de la asignación, quedando un remanente de Bs. 53.896.573, equivalente al 5,02 %. Este monto corresponde a ingresos por actividades propias de las diversas dependencias universitarias que se produjeron al final del ejercicio; así como proyectos y actividades institucionales iniciadas en el 2008 y que se culminarán para el 2009.

CUADRO 1
INFORMACIÓN MENSUAL DE INGRESOS
(Millones de Bolívares)

1. DENOMINACIÓN DEL ENTE: UNIVERSIDAD DE LOS ANDES
2. ORGANISMO/ ENTE EMISOR DE LOS RECURSOS: MINISTERIO DE PODER POPULAR Y EDUCACION SUPERIOR
3. FUENTE DE FINANCIAMIENTO: PÚBLICO

FECHA
15/01/2009

5. MES: ENERO 2008	6. MONTO				TOTAL
	DEVENGADO	RECURSOS PROPIOS	TRANSFERENCIAS OPSU	TRANSFERENCIAS	
Aporte del Sector Público	14.097			14.097	14.097
Asig. Presupuesto Ordinario	5.646			5.646	5.646
Ordenes de Pagos Por Ejecutivo Nacional del 2007, recibidas en el año 2008	13				13
Aporte de BANDES	40				40
Ingresos Propios	57				57
Venta de Servicios	437				437
Aranceles Universitarios	1				1
Intereses por Dinero en Depósito	0				0
Ingresos de la Propiedad	0				0
Reintegros Años Anteriores	0				0
Ingresos Varios	20.291	535	0	19.743	20.291
7. TOTAL					

7. FIRMAS AUTORIZADAS

MAXIMA AUTORIDAD O DELEGADO

FORMA: 1

JEFE DE LA UNIDAD ADMINISTRATIVA

CUADRO 1
INFORMACIÓN MENSUAL DE INGRESOS
(Millones de Bolívares)

1. DENOMINACIÓN DEL ENTE: UNIVERSIDAD DE LOS ANDES
 2. ORGANISMO/ ENTE EMISOR DE LOS RECURSOS: MINISTERIO DE PODER POPULAR Y EDUCACION SUPERIOR
 3. FUENTE DE FINANCIAMIENTO: PÚBLICO

FECHA
15/01/2009

5. MES: FEBRERO 2008	6. MONTO				TOTAL
	DEVENGADO	RECURSOS PROPIOS	TRANSFERENCIAS OPSU	TRANSFERENCIAS	
<u>Aporte del Sector Público</u>	25.485			25.485	25.485
Asig. Presupuesto Ordinario	12.022		12.022		12.022
Asig. Créditos Adicionales	170				170
Aporte FAMES					
Ingresos Propios	159	159			159
Venta Bruta de Bienes	1.803	1.803			1.803
Venta de Servicios	15	15			15
Aranceles Universitarios	435	435			435
Intereses por Dinero en Depósito	0	0			0
Ingresos de la Propiedad	3	3			3
Reintegros Años Anteriores	0	0			0
Ingresos Varios	0	0			0
7. TOTAL	40.092	2.415	12.022	25.485	40.092

7. FIRMAS AUTORIZADAS

MAXIMA AUTORIDAD O DELEGADO

FORMA: 1

JEFE DE LA UNIDAD ADMINISTRATIVA

CUADRO 1
INFORMACIÓN MENSUAL DE INGRESOS
(Millones de Bolivares)

1. DENOMINACIÓN DEL ENTE: UNIVERSIDAD DE LOS ANDES
FECHA: 15/01/2009

2. ORGANISMO/ ENTE EMISOR DE LOS RECURSOS: MINISTERIO DE PODER POPULAR Y EDUCACION SUPERIOR

3. FUENTE DE FINANCIAMIENTO: PÚBLICO

	6. MONTO				TOTAL
	DEVENGADO	RECAUDADO			
		RECURSOS PROPIOS	TRANSFERENCIAS OPSU	TRANSFERENCIAS	
5. MES: MARZO 2008					
<u>Aporte del Sector Público</u>					
Asig. Presupuesto Ordinario	42.848		42.848		42.848
Asig. Créditos Adicionales	138.938	138.938			138.938
<u>Ingresos Propios</u>					
Venta Bruta de Bienes	345				345
Venta de Servicios	1.117				1.117
Aranceles Universitarios	595				595
Intereses por Dinero en Depósito	599				599
Ingresos de la Propiedad	175				175
Reintegros Años Anteriores	3				3
Ingresos Varios	34				34
7. TOTAL	184.654	2.868	138.938	42.848	184.654

7. FIRMAS AUTORIZADAS

MAXIMA AUTORIDAD O DELEGADO

FORMA: 1

JEFE DE LA UNIDAD ADMINISTRATIVA

CUADRO 1 INFORMACIÓN MENSUAL DE INGRESOS (Millones de Bolívares)							FECHA 15/01/2008
1. DENOMINACIÓN DEL ENTE: UNIVERSIDAD DE LOS ANDES							
2. ORGANISMO/ ENTE EMISOR DE LOS RECURSOS: MINISTERIO DE PODER POPULAR Y EDUCACION SUPERIOR							
3. FUENTE DE FINANCIAMIENTO: PÚBLICO							
5. MES: ABRIL 2008	6. MONTO						TOTAL
	DEVENGADO	RECURSOS PROPIOS	TRANSFERENCIAS OPSU	TRANSFERENCIAS	OTROS INGRESOS		
<u>Aporte del Sector Público</u>	43.276			43.276		43.276	
Asig. Presupuesto Ordinario	19.004		19.004			19.004	
Asig. Créditos Adicionales	175				175	175	
Aporte Minist. Poder Popular Ambiente	5.330				5.330	5.330	
Aporte del FONACIT							
<u>Aporte del Sector Privado</u>	1.740			1.740		1.740	
Aporte de FONPRULA	90				90	90	
Aporte de la Comunidad Europea							
<u>Ingresos Propios</u>	177	177				177	
Venta Bruta de Bienes	1.593	1.593				1.593	
Venta de Servicios	318	318				318	
Aranceles Universitarios	1.300	1.300				1.300	
Intereses por Dinero en Depósito	21	21				21	
Ingresos de la Propiedad	2	2				2	
Reintegros Años Anteriores	97	97				97	
Ingresos Varios							
7. FIRMAS AUTORIZADAS	73.123	3.508	19.004	43.276	7.335	73.123	
7. FIRMAS AUTORIZADAS							
MAXIMA AUTORIDAD O DELEGADO							JEFE DE LA UNIDAD ADMINISTRATIVA
FORMA: 1							

CUADRO 1						
INFORMACIÓN MENSUAL DE INGRESOS						
(Millones de Bolívares)						
1. DENOMINACIÓN DEL ENTE: UNIVERSIDAD DE LOS ANDES						
2. ORGANISMO/ ENTE EMISOR DE LOS RECURSOS: MINISTERIO DE PODER POPULAR Y EDUCACION SUPERIOR						
3. FUENTE DE FINANCIAMIENTO: PÚBLICO						
5. MES: MAYO 2008	6. MONTO					
	DEVENGADO	RECURSOS PROPIOS	TRANSFERENCIAS OPSU	TRANSFERENCIAS	OTROS INGRESOS	TOTAL
Aporte del Sector Público	34.097			34.097		34.097
Asig. Presupuesto Ordinario	31.256		31.256			31.256
Asig. Créditos Adicionales						
Aporte del Sector Privado	1.813				1.813	1.813
Aporte Empresas Privadas, según (LOCTI)						
Ingresos Propios						
Venta Bruta de Bienes	178	178				178
Venta de Servicios	1.078	1.078				1.078
Aranceles Universitarios	817	817				817
Intereses por Dinero en Depósito	963	963				963
Ingresos de la Propiedad	31	31				31
Reintegros Años Anteriores	0	0				0
Ingresos Varios	0	0				0
7. TOTAL	70.233	3.067	31.256	34.097	1.813	70.233
7. FIRMAS AUTORIZADAS						
FORMA: 1						
MAXIMA AUTORIDAD O DELEGADO						
JEFE DE LA UNIDAD ADMINISTRATIVA						

CUADRO 1							FECHA
INFORMACIÓN MENSUAL DE INGRESOS							15/01/2009
(Millones de Bolívares)							
1. DENOMINACIÓN DEL ENTE: UNIVERSIDAD DE LOS ANDES							
2. ORGANISMO/ ENTE EMISOR DE LOS RECURSOS: MINISTERIO DE PODER POPULAR Y EDUCACION SUPERIOR							
3. FUENTE DE FINANCIAMIENTO: PÚBLICO							
5. MES: JUNIO 2008		6. MONTO					
		RECAUDADO					
		DEVENGADO	RECURSOS PROPIOS	TRANSFERENCIAS OPSU	TRANSFERENCIAS	OTROS INGRESOS	TOTAL
<u>Aporte del Sector Público</u>		69.742			69.742		69.742
Asig. Presupuesto Ordinario		15.093		15.093			15.093
Asig. Créditos Adicionales		50				50	50
<u>Aporte del Sector Privado</u>		1.720				1.720	1.720
Aporte FONJUTRAULA							
<u>Ingresos Propios</u>		450	450				450
Venta Bruta de Bienes		1.634	1.634				1.634
Venta de Servicios		631	631				631
Aranceles Universitarios		1.001	1.001				1.001
Intereses por Dinero en Depósito		0	0				0
Ingresos de la Propiedad		8	8				8
Reintegros Años Anteriores		29	29				29
Ingresos Varios							
7. TOTAL		90.358	3.753	15.093	69.742	1.770	90.358
7. FIRMAS AUTORIZADAS							
MAXIMA AUTORIDAD O DELEGADO							JEFE DE LA UNIDAD ADMINISTRATIVA
FORMA: 1							

CUADRO 1
INFORMACIÓN MENSUAL DE INGRESOS
(Millones de Bolívares)

1. DENOMINACIÓN DEL ENTE: UNIVERSIDAD DE LOS ANDES
FECHA: 15/01/2009

2.ORGANO/ ENTE EMISOR DE LOS RECURSOS: MINISTERIO DE PODER POPULAR Y EDUCACION SUPERIOR

3.FUENTE DE FINANCIAMIENTO: PÚBLICO

5. MES: JULIO 2008	6. MONTO				TOTAL
	DEVENGADO	RECURSOS PROPIOS	TRANSFERENCIAS OPSU	TRANSFERENCIAS	
Aporte del Sector Público	28.737			28.737	28.737
Asig. Presupuesto Ordinario	45.343		45.343		45.343
Asig. Créditos Adicionales	2.180				2.180
Aporte Bco. Central de Venezuela					
Ingresos Propios	208	208			208
Venta Bruta de Bienes	1.260	1.260			1.260
Venta de Servicios	3	3			3
Aranceles Universitarios	717	717			717
Intereses por Dinero en Depósito	17	17			17
Ingresos de la Propiedad	6	6			6
Reintegros Años Anteriores	51	51			51
Ingresos Varios					
7.TOTAL	78.522	2.262	45.343	28.737	78.522

7. FIRMAS AUTORIZADAS

MAXIMA AUTORIDAD O DELEGADO

FORMA: 1

JEFE DE LA UNIDAD ADMINISTRATIVA

CUADRO 1
INFORMACIÓN MENSUAL DE INGRESOS
(Millones de Bolivares)

1. DENOMINACIÓN DEL ENTE: UNIVERSIDAD DE LOS ANDES
FECHA: 15/01/2009

2.ORGANO/ ENTE EMISOR DE LOS RECURSOS: MINISTERIO DE PODER POPULAR Y EDUCACION SUPERIOR

3.FUENTE DE FINANCIAMIENTO: PÚBLICO

5. MES: AGOSTO 2008	6. MONTO			
	DEVENGADO	RECURSOS PROPIOS	TRANSFERENCIA S OPSU	RECAUDADO
			TRANSFERENCIAS	OTROS INGRESOS
				TOTAL
Aporte del Sector Público	16.987		16.987	16.987
Asig.Créditos Adicionales	0	0		0
Ingresos Propios	0	0		0
Venta Bruta de Bienes	0	0		0
Venta de Servicios	0	0		0
Aranceles Universitarios	643	643		643
Intereses por Dinero en Depósito	0	0		0
Ingresos de la Propiedad	0	0		0
Reintegros Años Anteriores	0	0		0
Ingresos Varios	0	0		0
7. TOTAL	17.630	643	16.987	17.630

7. FIRMAS AUTORIZADAS

FORMA: 1

MAXIMA AUTORIDAD O DELEGADO

JEFE DE LA UNIDAD ADMINISTRATIVA

CUADRO 1
INFORMACIÓN MENSUAL DE INGRESOS
(Millones de Bolivares)

1. DENOMINACIÓN DEL ENTE: UNIVERSIDAD DE LOS ANDES
2.ORGANO/ ENTE EMISOR DE LOS RECURSOS: MINISTERIO DE PODER POPULAR Y EDUCACION SUPERIOR
3.FUENTE DE FINANCIAMIENTO: PÚBLICO

FECHA
15/01/2009

5. MES:SEPTIEMBRE 2008	6. MONTO				TOTAL
	DEVENGADO	RECURSOS PROPIOS	TRANSFERENCIA S OPSU	TRANSFERENCIAS	
Aporte del Sector Público	36.017			36.017	36.017
Asig. Presupuesto Ordinario	14.336		14.336		14.336
Asig. Créditos Adicionales					
Ingresos Propios	355	355			355
Venta Bruta de Bienes	2.001	2.001			2.001
Venta de Servicios	1.242	1.242			1.242
Aranceles Universitarios	694	694			694
Intereses por Dinero en Depósito	216	216			216
Ingresos de la Propiedad	2	2			2
Reintegros Años Anteriores	11	11			11
Ingresos Varios					
7.TOTAL	54.874	4.521	14.336	36.017	54.874

7. FIRMAS AUTORIZADAS

MAXIMA AUTORIDAD O DELEGADO

JEFE DE LA UNIDAD ADMINISTRATIVA

FORMA: 1

CUADRO 1
INFORMACIÓN MENSUAL DE INGRESOS
(Millones de Bolívares)

1. DENOMINACIÓN DEL ENTE: UNIVERSIDAD DE LOS ANDES
 2. ORGANO/ ENTE EMISOR DE LOS RECURSOS: MINISTERIO DE PODER POPULAR Y EDUCACION SUPERIOR
 3. FUENTE DE FINANCIAMIENTO: PÚBLICO

FECHA
15/01/2009

5. MES: OCTUBRE 2008	6. MONTO					TOTAL
	DEVENGADO	RECURSOS PROPIOS	TRANSFERENCIAS OPSU	TRANSFERENCIAS	OTROS INGRESOS	
Aporte del Sector Público	50.980			50.980		50.980
Asig. Presupuesto Ordinario	55.001		55.001			55.001
Asig. Créditos Adicionales						
Ingresos Propios	388	388				388
Venta Bruta de Bienes	3.442	3.442				3.442
Venta de Servicios	358	358				358
Aranceles Universitarios	946	946				946
Intereses por Dinero en Depósito	25	25				25
Ingresos de la Propiedad	26	26				26
Reintegros Años Anteriores	4	4				4
Ingresos Varios						
7. TOTAL	111.170	5.189	55.001	50.980	0	111.170

7. FIRMAS AUTORIZADAS

MAXIMA AUTORIDAD O DELEGADO

JEFE DE LA UNIDAD ADMINISTRATIVA

FORMA: 1

CUADRO 1 INFORMACIÓN MENSUAL DE INGRESOS (Millones de Bolívares)							FECHA
1. DENOMINACIÓN DEL ENTE: UNIVERSIDAD DE LOS ANDES							15/01/2009
2. ORGANISMO/ ENTE EMISOR DE LOS RECURSOS: MINISTERIO DE PODER POPULAR Y EDUCACION SUPERIOR							
3. FUENTE DE FINANCIAMIENTO: PÚBLICO							
5. MES: NOVIEMBRE 2008	6. MONTO						TOTAL
	DEVENGADO	RECURSOS PROPIOS	TRANSFERENCIA S OPSU	TRANSFERENCIAS	OTROS INGRESOS		
Aporte del Sector Público	60.405			60.405		60.405	
Asig. Presupuesto Ordinario	54.823		54.823			54.823	
Asig. Créditos Adicionales	134				134	134	
Aporte Gobernación Edo. Táchira							
Aporte del Sector Privado	2.167				2.167	2.167	
Aporte FONPRULA	1.680				1.680	1.680	
Aporte FONJUTRAULA							
Ingresos Propios	185	185				185	
Venta Bruta de Bienes	2.400	2.400				2.400	
Venta de Servicios	306	306				306	
Aranceles Universitarios	997	997				997	
Intereses por Dinero en Depósito	29	29				29	
Ingresos de la Propiedad	0,7	0,7				0,7	
Reintegros Años Anteriores	0	0				0	
Ingresos Varios	123.127	3.918	54.823	60.405	3.981	123.127	
7. FIRMAS AUTORIZADAS	7. TOTAL	123.127	54.823	60.405	3.981	123.127	
MAXIMA AUTORIDAD O DELEGADO							JEFE DE LA UNIDAD ADMINISTRATIVA
FORMA: 1							

CUADRO 1 INFORMACIÓN MENSUAL DE INGRESOS (Millones de Bolívares)							FECHA
1. DENOMINACIÓN DEL ENTE: UNIVERSIDAD DE LOS ANDES							15/01/2009
2. ORGANISMO/ ENTE EMISOR DE LOS RECURSOS: MINISTERIO DE PODER POPULAR Y EDUCACION SUPERIOR							
3. FUENTE DE FINANCIAMIENTO: PÚBLICO							
5. MES DICIEMBRE 2008	6. MONTO						TOTAL
	DEVENGADO	RECURSOS PROPIOS	TRANSFERENCIAS OPSU	TRANSFERENCIAS	OTROS INGRESOS		
Aporte del Sector Público	43.542			43.542		43.542	
Asig. Presupuesto Ordinario	84.283		84.283			84.283	
Asig. Créditos Adicionales	347				347	347	
Aporte Gob. Del Táchira							
Aporte del Sector Privado	623				623	623	
Aporte Empresas Privadas, según (LOCTI)	198				198	198	
Aporte Comunidad Europea							
Ingresos Propios	165					165	
Venta Bruta de Bienes	2.440					2.440	
Venta de Servicios	347					347	
Aranceles Universitarios	2.505					2.505	
Intereses por Dinero en Depósito	224					224	
Ingresos de la Propiedad	0					0	
Reintegros Años Anteriores	72					72	
Ingresos Varios							
7. FIRMAS AUTORIZADAS	134.746	5.753	84.283	43.542	1.168	134.746	
7. FIRMAS AUTORIZADAS							
MAXIMA AUTORIDAD O DELEGADO							JEFE DE LA UNIDAD ADMINISTRATIVA
FORMA: 1							

CUADRO 2 INFORMACIÓN CONSOLIDADA DE INGRESOS (Millones de Bolívares)							FECHA
1. DENOMINACIÓN DEL ENTE: UNIVERSIDAD DE LOS ANDES							15/01/2009
2. ORGANIZANTE EMISOR DE LOS RECURSOS: MINISTERIO DE PODER POPULAR Y EDUCACION SUPERIOR							1/2
3. PRESUPUESTO: 2008							
4. RAMOS Y RUBROS	5. MONTO						TOTAL
	DEVENGADO	RECURSOS PROPIOS	TRANSFERENCIAS S OPSU	TRANSFERENCIAS	OTROS INGRESOS		
<u>Aporte del Sector Público</u>	449.226			449.226		449.226	
Asig. Presupuesto Ordinario	487.085		487.085			487.085	
Asig. Créditos Adicionales							
Ordenes de Pagos Por Ejecutivo Nacional del 2007, recibidas en el año 2008	5.646			5.646		5.646	
Aporte Minist. Poder Popular Ambiente	175				175	175	
Aporte del CNAC	50				50	50	
Aporte Gobernación Edo. Táchira	481				481	481	
Aporte BANDES	13				13	13	
Aporte FAMES	170				170	170	
Aporte del FONACIT	5.330				5.330	5.330	
Aporte Bco. Central de Venezuela	2.180				2.180	2.180	
<u>Aporte del Sector Privado</u>							
Aporte FONPRULA	5.628				5.628	5.628	
Aporte FONJUTRAULA	1.680				1.680	1.680	
Aporte Empresas Privadas, según (LOCTI)	2.436				2.436	2.436	
Aporte de la Comunidad Europea	288				288	288	
6. TOTAL	960.388		487.085	454.872	18.431	960.388	
7. FIRMAS AUTORIZADAS							
FORMA: 2	MAXIMA AUTORIDAD O DELEGADO						
	JEFE DE LA UNIDAD ADMINISTRATIVA						

CUADRO 2 INFORMACIÓN CONSOLIDADA DE INGRESOS (Millones de Bolivares)						
1. DENOMINACIÓN DEL ENTE: UNIVERSIDAD DE LOS ANDES		FECHA				
2.ORGANO/ENTE EMISOR DE LOS RECURSOS: MINISTERIO DE PODER POPULAR Y EDUCACION SUPERIOR		15/01/2009				
3.PRESUPUESTO: 2008		2/2.				
4. RAMOS Y RUBROS	5. MONTO					
	DEVENGADO	RECURSOS PROPIOS	TRANSFERENCIAS OPSU	TRANSFERENCIAS	OTROS INGRESOS	TOTAL
vienen.....	960.388		487.085	454.872	18.431	960.388
Ingresos Propios		2.597				2.597
Venta Bruta de Bienes	2.597	18.823				18.823
Venta de Servicios	18.823	4.689				4.689
Aranceles Universitarios	4.689	11.237				11.237
Intereses por Dinero en Depósito	11.237	738				738
Ingresos de la Propiedad	738	50				50
Reintegros Años Anteriores	50	298				298
Ingresos Varios	298					
6. TOTAL	998.820	38.432	487.085	454.872	18.431	998.820
7. FIRMAS AUTORIZADAS						
MAXIMA AUTORIDAD O DELEGADO			JEFE DE LA UNIDAD ADMINISTRATIVA			
FORMA: 2						

MEMORIA Y CUENTA 2008

(2)	DENOMINACIÓN (3)	LEY PRESUPUESTO (4)	MODIFICACIONES (5)	TOTAL PRESUPUESTO ANUAL (6)	PROGRAMADO (7)	(8) EJECUTADO			% COMPROMETIDO (9)	% CAUSADO (10)	% PAGADO (11)	(12) DISPONIBILIDAD PRESUPUESTARIA	
						COMPROMISO	CAUSADO	PAGADO				MES ANTERIOR	A LA FECHA
(1)	CODIGO DEL ENTE: CUADRO 3 DENOMINACIÓN: UNIVERSIDAD DE LOS ANDES (ULA) ÓRGANO DE ADSCRIPCIÓN: MINISTERIO DEL PODER POPULAR PARA LA EDUCACIÓN SUPERIOR. UNIDAD EJECUTORA O RESPONSABLE: VICERRECTORADO ADMINISTRATIVO- DIRECCIÓN DE PROGRAMACIÓN Y PRESUPUESTO MES: SEGUNDO TRIMESTRE 2008 EJECUCIÓN FINANCIERA MENSUAL DEL PRESUPUESTO DE GASTOS (Millones de Bolívares)												
401	Gastos de Personal	229.203.386	130.180.703	359.384.089	142.352.750	0	42.361.544	115.815.959	0,00%	11,79%	32,23%	269.666.135	185.210.140
402	Materiales Suministros y Mercancías	42.595.735	10.309.452	52.905.187	18.880.415	0	12.505.931	10.534.599	0,00%	23,64%	19,91%	41.833.493	25.680.182
403	Servicios No Personales	40.269.472	7.644.500	47.913.972	24.907.915	198.299	13.691.443	8.598.243	0,41%	28,68%	17,95%	38.875.542	27.820.763
404	Activos Reales	19.500.929	14.056.320	33.557.249	13.740.268	0	10.354.615	1.476.631	0,00%	30,86%	4,40%	27.632.962	23.617.301
405	Activos Financieros	1.350.000	0	1.350.000	-224.315	0	100.000	0	0,00%	7,41%	0,00%	1.150.000	925.172
407	Transferencias y Donaciones	142.281.678	84.352.395	226.634.073	141.871.378	0	41.553.678	83.976.596	0,00%	18,34%	37,05%	180.344.169	117.323.475
411	Disminución de Pasivos	21.051.723	124.642.658	145.694.381	136.394.712	0	15.945.695	120.376.170	0,00%	10,94%	82,62%	42.523.903	9.372.517
(11)	TOTALES	496.252.923	371.186.028	867.438.951	477.923.123	198.299	136.512.906	340.778.199	0,02%	15,74%	39,29%	602.026.204	389.949.549

FORMA: 3
 NOTA: SE INCLUYE TRASPASOS INTERNOS EN EL PROGRAMADO

MEMORIA Y CUENTA 2008

CUADRO 3													
EJECUCIÓN FINANCIERA MENSUAL DEL PRESUPUESTO DE GASTOS (Millones de Bolívares)													
(1) PARTIDA	(2) DENOMINACIÓN (3)	(4) LÍNEA PRESUPUESTO	(5) MODIFICACIONES	(6) TOTAL PRESUPUESTO ANUAL	(7) PROGRAMADO	(8) EJECUTADO			(12) DISPONIBILIDAD PRESUPUESTARIA				
						COMPROMISO	CAUSADO	PAGADO	% COMPROMETIDO (9)	% CAUSADO (10)	% PAGADO (11)	MES ANTERIOR	A LA FECHA
(1)	CODIGO DEL ENTE: UNIVERSIDAD DE LOS ANDES (ULA) DENOMINACIÓN: MINISTERIO DEL PODER POPULAR PARA LA EDUCACIÓN SUPERIOR. ORGANISMO DE ADSCRIPCIÓN: MINISTERIO DEL PODER POPULAR PARA LA EDUCACIÓN SUPERIOR. UNIDAD EJECUTORA O RESPONSABLE: VICERRECTORADO ADMINISTRATIVO-DIRECCIÓN DE PROGRAMACIÓN Y PRESUPUESTO MES: CUARTO TRIMESTRE 2008												
	401 Gastos de Personal	229.203.386	246.001.772	475.205.158	451.701.086	0	13.310.123	413.954.367	0,00%	2,80%	87,11%	120.631.034	24.436.596
	402 Materiales Suministros y Mercancías	42.595.735	16.604.003	59.199.738	50.578.969	0	1.926.674	39.017.318	0,00%	3,25%	65,91%	15.093.802	9.634.977
	403 Servicios No Personales	40.269.472	14.850.328	55.119.800	56.736.169	0	7.375.495	42.787.796	0,00%	13,38%	77,63%	20.416.605	6.572.878
	404 Activos Reales	19.500.929	17.338.807	36.839.736	44.764.340	0	10.805.682	28.048.239	0,00%	29,33%	76,14%	18.373.725	5.910.420
	405 Activos Financieros	1.350.000	-200.000	1.150.000	936.450	0	0	640.686	0,00%	0,00%	55,71%	690.172	295.764
	407 Transferencias y Donaciones	142.281.678	150.403.148	292.684.826	315.452.854	0	3.599.681	306.417.972	0,00%	1,23%	104,69%	73.191.173	5.435.201
	411 Disminución de Pasivos	21.051.723	131.106.881	152.158.604	152.187.992	0	90.426	150.486.829	0,00%	0,06%	98,90%	6.734.607	1.610.737
(11)	TOTALES	496.252.923	576.104.938	1.072.357.861	1.072.357.861	0	37.108.080	981.353.207	0,00%	3,46%	91,51%	255.131.118	53.896.573

FORMA: 3

NOTA: SE INCLUYE TRASPASOS INTERNOS EN EL PROGRAMADO

(2)	DENOMINACIÓN (3)	LEY PRESUPUESTO (4)	MODIFICACIONES (5)	TOTAL PRESUPUESTO ANUAL (6)	PROGRAMADO (7)	(8) EJECUTADO			% COMPROMETIDO (9)	% CAUSADO (10)	% PAGADO (11)
						COMPROMISO	CAUSADO	PAGADO			
401	Gastos de Personal	2.817.458	1.833.545	4.651.003	4.622.718	0	98.052	3.905.917	0,00%	2,11%	83,98%
402	Materiales Suministros y Mercancías	158.073	2.258	160.331	163.481	0	0	91.204	0,00%	0,00%	56,88%
403	Servicios No Personales	277.604	14.361	291.965	277.011	0	0	188.339	0,00%	0,00%	64,51%
404	Activos Reales	429.000	5.388	434.388	443.234	0	0	53.421	0,00%	0,00%	12,30%
405	Activos Financieros	0	0	0	0	0	0	0	0,00%	0,00%	0,00%
407	Transferencias y Donaciones	45.330	54.481	99.811	165.041	0	1.409	135.432	0,00%	1,41%	135,69%
411	Disminución de Pasivos	0	0	0	0	0	0	0	0,00%	0,00%	0,00%
(11)	TOTALES	3.727.465	1.910.033	5.637.498	5.671.484	0	99.460	4.374.314	0,00%	1,76%	77,59%

CUADRO 4

EJECUCIÓN FINANCIERA DE LOS PROYECTOS DE LA UNIVERSIDAD DE LOS ANDES
(Millones de Bolívares)

FECHA

11	02	2009
----	----	------

FORMA: 4

NOTA: SE INCLUYE TRASPASOS EN EL PROGRAMADO

(2)	DENOMINACIÓN (3)	LEY PRESUPUESTO (4)	MODIFICACIONES (5)	TOTAL PRESUPUESTO ANUAL (6)	PROGRAMADO (7)	(8) EJECUTADO			% COMPROMETIDO (9)	% CAUSADO (10)	% PAGADO (11)
						COMPROMISO	CAUSADO	PAGADO			
401	Gastos de Personal	106.883.891	101.120.179	208.004.070	205.987.124	0	4.916.852	197.359.613	0,00%	2,36%	94,88%
402	Materiales Suministros y Mercancías	5.725.410	1.574.326	7.299.736	6.552.638	0	18.010	4.925.402	0,00%	0,25%	67,47%
403	Servicios No Personales	4.870.895	1.395.857	6.266.752	6.727.167	0	1.279	5.671.064	0,00%	0,02%	90,49%
404	Activos Reales	2.510.409	2.478.196	4.988.605	6.283.672	0	308.245	4.988.212	0,00%	6,18%	99,39%
405	Activos Financieros	0	0	0	0	0	0	0	0,00%	0,00%	0,00%
407	Transferencias y Donaciones	916.317	2.401.636	3.317.953	7.008.338	0	97.932	6.673.169	0,00%	2,95%	201,12%
411	Disminución de Pasivos	0	0	0	0	0	0	0	0,00%	0,00%	0,00%
(11)	TOTALES	120.906.922	108.970.194	229.877.116	232.558.938	0	5.342.319	219.587.460	0,00%	2,32%	95,52%

CUADRO 4

EJECUCIÓN FINANCIERA DE LOS PROYECTOS DE LA UNIVERSIDAD DE LOS ANDES
(Millones de Bolívares)

FECHA
11 02 2009

(1) CODIGO DEL ENTE:

DENOMINACIÓN: UNIVERSIDAD DE LOS ANDES (ULA)

ORGANO DE ADESCRIPCION: MINISTERIO DEL PODER POPULAR PARA LA EDUCACION SUPERIOR.

PROYECTO O ACCION CENTRALIZADA: (02) FORMACION DE PREGRADO EN CARRERAS LARGAS

UNIDAD EJECUTORA O RESPONSABLE: VICERRECTORADO ADMINISTRATIVO- DIRECCION DE PROGRAMACION Y PRESUPUESTO

FORMA: 4

NOTA: SE INCLUYE TRASPASOS EN EL PROGRAMADO

(2)	DENOMINACIÓN (3)	LEY PRESUPUESTO (4)	MODIFICACIONES (5)	TOTAL PRESUPUESTO ANUAL (6)	PROGRAMADO (7)	(8) EJECUTADO			% COMPROMETIDO (9)	% CAUSADO (10)	% PAGADO (11)
						COMPROMISO	CAUSADO	PAGADO			
401	Gastos de Personal	14.983.471	7.137.835	22.121.306	22.051.629	0	125.427	17.783.987	0,00%	0,57%	80,39%
402	Materiales Suministros y Mercancías	1.785.282	134.059	1.919.341	1.403.887	0	195	1.144.363	0,00%	0,01%	59,62%
403	Servicios No Personales	2.855.791	302.082	3.157.873	2.835.880	0	0	2.639.889	0,00%	0,00%	83,60%
404	Activos Reales	2.108.648	-200.293	1.908.355	2.228.270	0	329.716	1.564.103	0,00%	17,28%	81,96%
405	Activos Financieros	0	0	0	0	0	0	0	0,00%	0,00%	0,00%
407	Transferencias y Donaciones	742.000	704.600	1.446.600	1.904.038	0	3.696	1.893.303	0,00%	0,26%	130,88%
411	Disminución de Pasivos	0	0	0	0	0	0	0	0,00%	0,00%	0,00%
(11)	TOTALES	22.475.192	8.078.283	30.553.475	30.423.704	0	459.035	25.025.645	0,00%	1,50%	81,91%

CUADRO 4

EJECUCIÓN FINANCIERA DE LOS PROYECTOS DE LA UNIVERSIDAD DE LOS ANDES
(Millones de Bolívares)

(1) CODIGO DEL ENTE: UNIVERSIDAD DE LOS ANDES (ULA)
 DENOMINACIÓN: MINISTERIO DEL PODER POPULAR PARA LA EDUCACIÓN SUPERIOR.
 ORGANISMO DE ATRIBUCIÓN: MINISTERIO DEL PODER POPULAR PARA LA EDUCACIÓN SUPERIOR.
 PROYECTO O ACCIÓN CENTRALIZADA: (03) FORMACIÓN DE POSTGRADO
 UNIDAD EJECUTORA O RESPONSABLE: VICERRECTORADO ADMINISTRATIVO- DIRECCIÓN DE PROGRAMACIÓN Y PRESUPUESTO

FECHA

11 02 2009

FORMA: 4

NOTA: SE INCLUYE TRASPASOS EN EL PROGRAMADO

(2)	DENOMINACIÓN (3)	LEY PRESUPUESTO (4)	MODIFICACIONES (5)	TOTAL PRESUPUESTO ANUAL (6)	PROGRAMADO (7)	(8) EJECUTADO			% COMPROMETIDO (9)	% CAUSADO (10)	% PAGADO (11)
						COMPROMISO	CAUSADO	PAGADO			
401	Gastos de Personal	11.034.684	11.898.522	22.933.206	23.780.636	0	501.103	22.340.499	0,00%	2,19%	97,42%
402	Materiales Suministros y Mercancías	2.086.464	387.015	2.473.479	2.297.951	0	50.750	1.380.998	0,00%	2,05%	55,63%
403	Servicios No Personales	3.843.192	1.308.451	5.151.643	5.180.598	0	0	4.176.626	0,00%	0,00%	81,07%
404	Activos Reales	1.535.577	798.866	2.334.443	2.472.726	0	496.953	1.505.541	0,00%	21,29%	64,49%
405	Activos Financieros	0	0	0	0	0	0	0	0,00%	0,00%	0,00%
407	Transferencias y Donaciones	3.113.568	8.684.324	11.797.912	12.279.752	0	809.188	11.431.362	0,00%	6,86%	96,89%
411	Disminución de Pasivos	0	0	0	0	0	0	0	0,00%	0,00%	0,00%
(11)	TOTALES	21.613.505	23.077.179	44.690.684	46.011.664	0	1.857.994	40.835.025	0,00%	4,16%	91,37%

CUADRO 4

EJECUCIÓN FINANCIERA DE LOS PROYECTOS DE LA UNIVERSIDAD DE LOS ANDES

(Millones de Bolívares)

(1) CODIGO DEL ENTE:

DENOMINACIÓN: UNIVERSIDAD DE LOS ANDES (ULA)

ORGANO DE ADSCRIPCIÓN: MINISTERIO DEL PODER POPULAR PARA LA EDUCACIÓN SUPERIOR.

PROYECTO O ACCIÓN CENTRALIZADA: (04) GENERACIÓN, DIVULGACIÓN Y APLICACIÓN DEL CONOCIMIENTO CON LA SOCIEDAD

UNIDAD EJECUTORA O RESPONSABLE: VICERRECTORADO ADMINISTRATIVO- DIRECCIÓN DE PROGRAMACIÓN Y PRESUPUESTO

FECHA

11 02 2009

FORMA: 4

NOTA: SE INCLUYE TRASPASOS EN EL PROGRAMADO

(2)	DENOMINACIÓN (3)	LEY PRESUPUESTO (4)	MODIFICACIONES (5)	TOTAL PRESUPUESTO ANUAL (6)	PROGRAMADO (7)	(8) EJECUTADO			% COMPROMETIDO (9)	% CAUSADO (10)	% PAGADO (11)
						COMPROMISO	CAUSADO	PAGADO			
401	Gastos de Personal	4.042.677	3.792.390	7.835.067	8.277.045	0	150.485	7.459.917	0,00%	1,92%	95,21%
402	Materiales Suministros y Mercancías	2.123.994	425.231	2.549.225	2.341.840	0	0	1.836.801	0,00%	0,00%	72,05%
403	Servicios No Personales	2.535.368	133.879	2.669.247	3.129.315	0	0	2.862.424	0,00%	0,00%	107,24%
404	Activos Reales	542.728	42.971	585.699	685.555	0	18.685	311.140	0,00%	3,19%	53,12%
405	Activos Financieros	0	0	0	0	0	0	0	0,00%	0,00%	0,00%
407	Transferencias y Donaciones	688.721	19.713	708.434	382.459	0	369	365.872	0,00%	0,05%	51,65%
411	Disminución de Pasivos	0	0	0	0	0	0	0	0,00%	0,00%	0,00%
(11)	TOTALES	9.933.488	4.414.184	14.347.672	14.816.214	0	169.539	12.836.155	0,00%	1,18%	89,47%

CUADRO 4

EJECUCIÓN FINANCIERA DE LOS PROYECTOS DE LA UNIVERSIDAD DE LOS ANDES
(Millones de Bolívares)

CODIGO DEL ENTE: UNIVERSIDAD DE LOS ANDES (ULA)
 DENOMINACIÓN: MINISTERIO DEL PODER POPULAR PARA LA EDUCACIÓN SUPERIOR;
 ORGANISMO DE ADOCIÓN CENTRALIZADA: (05) INTERCAMBIO DEL CONOCIMIENTO CON LA SOCIEDAD
 PROYECTO O ACCIÓN CENTRALIZADA: (05) INTERCAMBIO DEL CONOCIMIENTO CON LA SOCIEDAD
 UNIDAD EJECUTORA O RESPONSABLE: VICERRECTORADO ADMINISTRATIVO- DIRECCIÓN DE PROGRAMACIÓN Y PRESUPUESTO

FECHA

11 02 2009

FORMA: 4

NOTA: SE INCLUYE TRASPASOS EN EL PROGRAMADO

(2)	PARTIDA	DENOMINACIÓN (3)	LEY PRESUPUESTO (4)	MODIFICACIONES (5)	TOTAL PRESUPUESTO ANUAL (6)	PROGRAMADO (7)	(8) EJECUTADO			% COMPROMETIDO (9)	% CAUSADO (10)	% PAGADO (11)
							COMPROMISO	CAUSADO	PAGADO			
	401	Gastos de Personal	5.462.714	8.763.706	14.226.420	13.502.168	0	232.367	12.944.010	0,00%	1,63%	90,99%
	402	Materiales Suministros y Mercancías	10.308.050	7.000.416	17.308.466	14.487.579	0	0	14.145.982	0,00%	0,00%	81,73%
	403	Servicios No Personales	4.321.046	3.446.667	7.767.713	11.507.917	0	22.670	11.406.608	0,00%	0,29%	146,85%
	404	Activos Reales	310.000	1.405.075	1.715.075	2.074.439	0	40.474	1.815.970	0,00%	2,36%	105,88%
	405	Activos Financieros	0	0	0	0	0	0	0	0,00%	0,00%	0,00%
	407	Transferencias y Donaciones	6.492.228	4.362.757	10.854.985	12.444.696	0	11.383	12.360.352	0,00%	0,10%	113,87%
	411	Disminución de Pasivos	0	0	0	0	0	0	0	0,00%	0,00%	0,00%
(11)		TOTALES	26.894.038	24.978.621	51.872.659	54.016.799	0	306.894	52.672.922	0,00%	0,59%	101,54%

(1) CODIGO DEL ENTE:

DENOMINACIÓN: UNIVERSIDAD DE LOS ANDES (ULA)

ORGANO DE ADESCRIPCIÓN: MINISTERIO DEL PODER POPULAR PARA LA EDUCACIÓN SUPERIOR.

PROYECTO O ACCIÓN CENTRALIZADA: (08) CAPTACIÓN, PERMANENCIA Y FORMACIÓN INTEGRAL DEL ESTUDIANTE

UNIDAD EJECUTORA O RESPONSABLE: VICERRECTORADO ADMINISTRATIVO- DIRECCIÓN DE PROGRAMACIÓN Y PRESUPUESTO

EJECUCIÓN FINANCIERA DE LOS PROYECTOS DE LA UNIVERSIDAD DE LOS ANDES

(Millones de Bolívares)

CUADRO 4

FECHA

11 02 2009

FORMA: 4

NOTA: SE INCLUYE TRASPASOS EN EL PROGRAMADO

(2)	DENOMINACIÓN (3)	LEY PRESUPUESTO (4)	MODIFICACIONES (5)	TOTAL PRESUPUESTO ANUAL (6)	PROGRAMADO (7)	(8) EJECUTADO			% COMPROMETIDO (9)	% CAUSADO (10)	% PAGADO (11)
						COMPROMISO	CAUSADO	PAGADO			
401	Gastos de Personal	4.378.094	4.800.650	9.178.744	9.525.855	0	204.322	9.216.027	0,00%	2,23%	100,41%
402	Materiales Suministros y Mercancías	1.517.455	185.357	1.702.812	1.216.098	0	7.810	1.078.020	0,00%	0,46%	63,31%
403	Servicios No Personales	714.937	4.466	719.403	552.942	0	14.780	517.235	0,00%	2,05%	71,90%
404	Activos Reales	6.643.363	1.323.812	7.967.175	8.542.568	0	5.537.187	2.251.412	0,00%	69,50%	28,26%
405	Activos Financieros	0	0	0	0	0	0	0	0,00%	0,00%	0,00%
407	Transferencias y Donaciones	2.700.000	96.587	2.796.587	3.080.459	0	3.533	3.073.663	0,00%	0,13%	109,91%
411	Disminución de Pasivos	0	0	0	0	0	0	0	0,00%	0,00%	0,00%
(11)	TOTALES	15.953.849	6.410.872	22.364.721	22.917.922	0	5.767.633	16.136.357	0,00%	25,79%	72,15%

(1) CODIGO DEL ENTE:

DENOMINACIÓN: UNIVERSIDAD DE LOS ANDES (ULA)

ORGANO DE ADESCRIPCIÓN: MINISTERIO DEL PODER POPULAR PARA LA EDUCACIÓN SUPERIOR.

PROYECTO O ACCIÓN CENTRALIZADA: (07) FORTALECIMIENTO Y DESARROLLO DE LA GESTIÓN CIENTÍFICA, HUMANÍSTICA Y TECNOLÓGICA

UNIDAD EJECUTORA O RESPONSABLE: VICERRECTORADO ADMINISTRATIVO- DIRECCIÓN DE PROGRAMACIÓN Y PRESUPUESTO

EJECUCIÓN FINANCIERA DE LOS PROYECTOS DE LA UNIVERSIDAD DE LOS ANDES
(Millones de Bolívares)

CUADRO 4

FECHA

11 02 2009

FORMA: 4

NOTA: SE INCLUYE TRASPASOS EN EL PROGRAMADO

(2)	DENOMINACIÓN (3)	LEY PRESUPUESTO (4)	MODIFICACIONES (5)	TOTAL PRESUPUESTO ANUAL (6)	PROGRAMADO (7)	(8) EJECUTADO			% COMPROMETIDO (9)	% CAUSADO (10)	% PAGADO (11)
						COMPROMISO	CAUSADO	PAGADO			
401	Gastos de Personal	1.667.337	2.046.894	3.714.231	3.810.168	0	78.001	3.659.145	0,00%	2,10%	98,52%
402	Materiales Suministros y Mercancías	424.892	230.439	655.331	805.383	0	52.799	706.779	0,00%	8,06%	107,85%
403	Servicios No Personales	1.018.403	6.174.645	7.193.048	5.371.776	0	2.875.647	2.128.390	0,00%	39,98%	29,59%
404	Activos Reales	705.000	9.643.794	10.348.794	12.042.442	0	3.139.025	8.102.256	0,00%	30,33%	78,29%
405	Activos Financieros	0	0	0	0	0	0	0	0,00%	0,00%	0,00%
407	Transferencias y Donaciones	0	36.235	36.235	94.606	0	1.332	91.485	0,00%	3,68%	252,48%
411	Disminución de Pasivos	0	0	0	0	0	0	0	0,00%	0,00%	0,00%
(11)	TOTALES	3.815.632	18.132.008	21.947.640	22.124.375	0	6.146.804	14.888.056	0,00%	28,01%	66,92%

(1) CODIGO DEL ENTE:

DENOMINACIÓN: UNIVERSIDAD DE LOS ANDES (ULA)

ORGANO DE ADRSCRIPCION: MINISTERIO DEL PODER POPULAR PARA LA EDUCACION SUPERIOR.

PROYECTO O ACCION CENTRALIZADA: (08) DESARROLLO Y MANTENIMIENTO DE LA INFRAESTRUCTURA

UNIDAD EJECUTORA O RESPONSABLE: VICERRECTORADO ADMINISTRATIVO- DIRECCION DE PROGRAMACION Y PRESUPUESTO

EJECUCIÓN FINANCIERA DE LOS PROYECTOS DE LA UNIVERSIDAD DE LOS ANDES
(Millones de Bolívares)

CUADRO 4

FECHA

11 02 2009

FORMA: 4

NOTA: SE INCLUYE TRASPASOS EN EL PROGRAMADO

(2)	DENOMINACIÓN (3)	LEY PRESUPUESTO (4)	MODIFICACIONES (5)	TOTAL PRESUPUESTO ANUAL (6)	PROGRAMADO (7)	(8) EJECUTADO			% COMPROMETIDO (9)	% CAUSADO (10)	% PAGADO (11)
						COMPROMISO	CAUSADO	PAGADO			
401	Gastos de Personal	77.933.060	104.477.367	182.410.427	159.162.522	0	6.991.167	138.445.530	0,00%	3,83%	75,90%
402	Materiales Suministros y Mercancías	0	0	0	381.307	0	25.605	89.392	0,00%	0,00%	0,00%
403	Servicios No Personales	438.203	112.318	550.521	1.378.435	0	200.546	685.645	0,00%	36,43%	124,54%
404	Activos Reales	0	0	0	34.947	0	0	34.634	0,00%	0,00%	0,00%
405	Activos Financieros	0	0	0	0	0	0	0	0,00%	0,00%	0,00%
407	Transferencias y Donaciones	0	8.102.851	8.102.851	22.571.315	0	19.615	21.988.880	0,00%	0,24%	271,37%
411	Disminución de Pasivos	0	80.000	80.000	80.000	0	0	80.000	0,00%	0,00%	100,00%
(11)	TOTALES	78.371.263	112.772.536	191.143.799	183.608.526	0	7.236.934	161.324.082	0,00%	3,79%	84,40%

(1)

CODIGO DEL ENTE:

DENOMINACIÓN: UNIVERSIDAD DE LOS ANDES (ULA)

ORGANO DE ADESCRIPCIÓN: MINISTERIO DEL PODER POPULAR PARA LA EDUCACIÓN SUPERIOR.

PROYECTO O ACCIÓN CENTRALIZADA: (81) DIRECCIÓN Y COORDINACIÓN GASTOS DE LOS TRABAJADORES

UNIDAD EJECUTORA O RESPONSABLE: VICERRECTORADO ADMINISTRATIVO- DIRECCIÓN DE PROGRAMACIÓN Y PRESUPUESTO

EJECUCIÓN FINANCIERA DE LOS PROYECTOS DE LA UNIVERSIDAD DE LOS ANDES

(Millones de Bolívares)

CUADRO 4

FECHA

11 02 2009

FORMA: 4

NOTA: SE INCLUYE TRASPASOS EN EL PROGRAMADO

(2)	DENOMINACIÓN (3)	LEY PRESUPUESTO (4)	MODIFICACIONES (5)	TOTAL PRESUPUESTO ANUAL (6)	PROGRAMADO (7)	(8) EJECUTADO			% COMPROMETIDO (9)	% CAUSADO (10)	% PAGADO (11)
						COMPROMISO	CAUSADO	PAGADO			
401	Gastos de Personal	0	14.561	14.561	743.382	0	12.347	609.055	0,00%	84,80%	4182,91%
402	Materiales Suministros y Mercancías	18.466.115	6.664.902	25.131.017	20.928.806	0	1.771.504	13.618.377	0,00%	7,05%	54,19%
403	Servicios No Personales	19.394.033	1.957.600	21.351.633	19.775.129	0	4.260.572	12.511.577	0,00%	19,95%	58,60%
404	Activos Reales	4.716.204	1.840.998	6.557.202	9.956.487	0	935.398	7.451.549	0,00%	14,27%	113,64%
405	Activos Financieros	1.350.000	-200.000	1.150.000	936.450	0	0	640.686	0,00%	0,00%	55,71%
407	Transferencias y Donaciones	4.787.761	1.415.155	6.202.916	6.357.328	0	0	5.871.489	0,00%	0,00%	94,66%
411	Disminución de Pasivos	21.051.723	131.026.881	152.078.604	152.107.992	0	90.426	150.406.829	0,00%	0,06%	96,90%
(11)	TOTALES	69.765.836	142.720.096	212.485.932	210.805.575	0	7.070.247	191.109.562	0,00%	3,33%	89,94%

CUADRO 4

EJECUCIÓN FINANCIERA DE LOS PROYECTOS DE LA UNIVERSIDAD DE LOS ANDES
(Millones de Bolívares)

CODIGO DEL ENTE: UNIVERSIDAD DE LOS ANDES (ULA)

DENOMINACIÓN: MINISTERIO DEL PODER POPULAR PARA LA EDUCACIÓN SUPERIOR.

ORGANO DE ADRSCRIPCION: MINISTERIO DEL PODER POPULAR PARA LA EDUCACIÓN SUPERIOR.

PROYECTO O ACCIÓN CENTRALIZADA: (62) GESTIÓN ADMINISTRATIVA

UNIDAD EJECUTORA O RESPONSABLE: VICERRECTORADO ADMINISTRATIVO- DIRECCIÓN DE PROGRAMACIÓN Y PRESUPUESTO

FECHA

11 02 2009

FORMA: 4

NOTA: SE INCLUYE TRASPASOS EN EL PROGRAMADO

(2)	DENOMINACIÓN (3)	LEY PRESUPUESTO (4)	MODIFICACIONES (5)	TOTAL PRESUPUESTO ANUAL (6)	PROGRAMADO (7)	(8) EJECUTADO			% COMPROMETIDO (9)	% CAUSADO (10)	% PAGADO (11)
						COMPROMISO	CAUSADO	PAGADO			
401	Gastos de Personal	0	116.123	116.123	237.838	0	0	230.666	0,00%	0,00%	198,64%
402	Materiales Suministros y Mercancías	0	0	0	0	0	0	0	0,00%	0,00%	0,00%
403	Servicios No Personales	0	0	0	0	0	0	0	0,00%	0,00%	0,00%
404	Activos Reales	0	0	0	0	0	0	0	0,00%	0,00%	0,00%
405	Activos Financieros	0	0	0	0	0	0	0	0,00%	0,00%	0,00%
407	Transferencias y Donaciones	122.795.733	124.524.810	247.320.543	249.164.820	0	2.651.222	242.532.964	0,00%	1,07%	98,06%
411	Disminución de Pasivos	0	0	0	0	0	0	0	0,00%	0,00%	0,00%
(11)	TOTALES	122.795.733	124.640.933	247.436.666	249.402.658	0	2.651.222	242.763.630	0,00%	1,07%	98,11%

(1)

CODIGO DEL ENTE:

DENOMINACIÓN: UNIVERSIDAD DE LOS ANDES (ULA)

ORGANO DE ADSCRIPCIÓN: MINISTERIO DEL PODER POPULAR PARA LA EDUCACIÓN SUPERIOR.

PROYECTO O ACCIÓN CENTRALIZADA: (83) PREVISIÓN Y PROTECCIÓN SOCIAL

UNIDAD EJECUTORA O RESPONSABLE: VICERRECTORADO ADMINISTRATIVO- DIRECCIÓN DE PROGRAMACIÓN Y PRESUPUESTO

EJECUCIÓN FINANCIERA DE LOS PROYECTOS DE LA UNIVERSIDAD DE LOS ANDES

(Millones de Bolívares)

CUADRO 4

FECHA

11 02 2009

FORMA: 4

NOTA: SE INCLUYE TRASPASOS EN EL PROGRAMADO

UNIVERSIDAD DE LOS ANDES
CUENTA AHORRO/INVERSIÓN/FINANCIAMIENTO
AL 31/12/2008
(Expresado en Bolívares)

CONCEPTO	PPTO MODIFICACIONES	CAUSADO	VARIACIÓN ABSOLUTA	VARIACIÓN %
[3]	[4]	[5]	[6]	[7]
INGRESOS CORRIENTES	993.011.145,03	990.301.815,76	980.207.432	99%
TRANSFERENCIAS Y DONACIONES CORRIENTES	954.628.438,03	952.125.023,66	-2.503.414	0%
Del sector Privado	10.094.383,41	10.031.769,42	-62.614	-1%
Donaciones corrientes internas recibidas del sector privado	140.014,16	288.666,14	148.652	51%
Transferencias corrientes internas recibidas del sector privado	9.954.369,25	9.743.103,28	-211.265,97	-2%
De personas	9.954.369,25	2.435.600,33	-7.518.769	-309%
De instituciones sin fines de lucro		7.307.502,95	7.307.503	100%
Del sector público	944.534.054,62	942.093.254,24	-2.440.800	0%
Donaciones corrientes internas recibidas del sector público	2.524.998,29	224.613,90	-2.300.384	-1024%
Transferencias corrientes internas recibidas del sector público	942.009.056,33	941.868.640,34	-140.415,99	0%
De la República	936.197.371,71	933.693.957,43	-2.503.414	0%
De los entes descentralizados sin fines empresariales	5.811.684,62	8.174.682,91	2.362.998	29%
VENTA DE BIENES Y SERVICIOS DE LAS	30.335.306,00	26.109.431,39	-4.225.875	-16%
Venta de bienes	3.883.257,00	2.596.772,67	-1.286.484	-50%
Venta de servicios	26.452.049,00	23.512.658,72	-2.939.390	-13%
RENTAS DE LA PROPIEDAD	3.884.720,00	11.857.827,01	7.973.107	67%
Intereses	3.342.220,00	11.236.399,86	7.894.180	70%
Intereses internos	3.342.220,00	11.236.399,86	7.894.180	70%
Intereses por depósitos	3.342.220,00	11.236.399,86	7.894.180	70%
Utilidades, dividendos, alquileres y otros ingresos de la propiedad (no incluye la 3.01.10.08.02)	472.500,00	621.427,15	148.927	24%
Utilidades, rentas y dividendos entes descentralizados no petroleros	70.000,00		-70.000	
OTROS INGRESOS	4.162.681,00	209.533,70	-3.953.147	-1887%
Otros ingresos ajenos a la operación	4.162.681,00		-4.162.681	
Diversos Ingresos		185.414,11	185.414	100%
Otros ingresos ordinarios		24.119,59	24.120	100%
GASTOS CORRIENTES	882.209.520,92	978.316.248,03	96.106.727	10%
GASTOS DE CONSUMO	589.524.694,97	517.757.281,70	-71.767.413	-14%
Remuneraciones	475.205.157,76	427.034.457,96	-48.170.700	-11%
Sueldos, salarios y otras retribuciones	188.369.816,20	184.800.837,06	-3.568.979	-2%
Beneficios y complementos de sueldos y salarios	59.416.055,39	157.691.058,23	98.275.003	62%
Aportes patronales	65.032.914,99	11.210.014,33	-53.822.901	-480%
Prestaciones sociales y otras indemnizaciones	38.259.930,00	34.909.057,21	-3.350.873	-10%
Asistencia socioeconómica	100.028.558,18	38.130.524,20	-61.898.034	-162%
Otros gastos de personal	24.097.883,00	292.966,93	-23.804.916	-8125%
Bienes y servicios	114.319.537,21	90.722.823,74	-23.596.713	-26%
Bienes de consumo	59.199.737,64	40.881.504,19	-18.318.233	-45%
Servicios no personales	55.119.799,57	49.841.319,55	-5.278.480	-11%
OTRAS PERDIDAS	0,00	150.637.554,25	150.637.554	100%
Obligaciones del ejercicio vigente		150.637.554,25	150.637.554	100%
TRANSFERENCIAS Y DONACIONES CORRIENTES	292.684.825,95	309.921.412,08	17.236.586	6%
Al sector privado	291.996.209,95	306.239.807,01	14.243.597	5%
Transferencias corrientes al sector privado	291.996.209,95	306.239.807,01	14.243.597	5%

Prof. Mario Bonucci Rossini
Rector



Prof. Manuel Aranguren
Vicerrector Administrativo

Prof. Angel R. Rodríguez Grado
Director de Finanzas



Lic. Gilda Flores R.
Jefe (E) Dpto. de Contabilidad
C.P.C. N° 15.300

UNIVERSIDAD DE LOS ANDES
CUENTA AHORRO/INVERSIÓN/FINANCIAMIENTO
AL 31/12/2008
(Expresado en Bolívares)

CONCEPTO	PPTO MODIFICACIONES	CAUSADO	VARIACIÓN ABSOLUTA	VARIACIÓN %
[3]	[4]	[5]	[6]	[7]
Directas a personas	289.274.745,95	306.236.807,01	16.962.061	6%
Pensiones y otros beneficios asociados	1.818.200,44	1.740.172,92	-78.028	-4%
Jubilaciones y otros beneficios asociados	101.297.603,28	99.766.652,23	-1.530.951	-2%
Otras transferencias directas a personas	186.158.942,23	204.729.981,86	18.571.040	9%
A instituciones sin fines de lucro	2.721.464,00	3.000,00	-2.718.464	-90615%
Al sector público	683.016,00	3.680.915,07	2.997.899	81%
Transferencias corrientes al sector público	683.016,00	3.680.915,07	2.997.899	81%
A los entes descentralizados sin fines empresariales para sus gastos		3.232.899,07	3.232.899	100%
A entes descentralizados con fines empresariales no petroleros	650.000,00	415.000,00	-235.000	-57%
A instituciones de protección social	33.016,00	33.016,00		
Al sector externo	5.600,00	690,00	-4.910	-712%
Transferencias corrientes al exterior	5.600,00	690,00	-4.910	-712%
A organismos internacionales	5.600,00		-5.600	
RESULTADO ECONOMICO EN CUENTA CORRIENTE : AHORRO (DESAHORRO)	110.801.624,11	11.985.567,73	-98.816.056	-824%
INGRESOS DE CAPITAL	110.801.624,11	14.643.139,12	-96.158.485	-657%
RECURSOS PROPIOS DE CAPITAL	110.801.624,11	12.026.467,73	-98.775.156	-821%
Ahorro/ Desahorro en Cuenta Corriente	110.801.624,11	11.985.567,73	-98.816.056	-824%
Venta y/o desincorporación de activos fijos		40.900,00	40.900	100%
TRANSFERENCIAS Y DONACIONES DE CAPITAL		2.616.671,39	2.616.671	100%
Del sector público		2.616.671,39	2.616.671	100%
Transferencias de capital recibidas del sector público		2.616.671,39	2.616.671	100%
De la República		2.616.671,39	2.616.671	100%
GASTOS DE CAPITAL	37.989.736,00	32.857.452,36	-5.132.284	-16%
INVERSION REAL DIRECTA	36.839.736,00	32.857.452,36	-3.982.284	-12%
Formación Bruta de Capital Fijo	35.845.897,25	31.252.552,36	-4.593.345	-15%
Edificios e instalaciones	7.420.432,99	8.521.137,68	1.100.705	13%
Maquinaria, equipos y otros bienes muebles	24.888.348,64	21.869.640,53	-3.018.708	-14%
Bienes preexistentes		40.000,00	40.000	100%
Construcciones de bienes de dominio público	3.537.115,62	821.774,15	-2.715.341	-330%
Tierras y terrenos	993.838,75	1.604.900,00	611.061	38%
INVERSION FINANCIERA	1.150.000,00	0,00	-1.150.000	
Aportes en acciones y participaciones de capital	100.000,00	0,00	-100.000	
Concesión de préstamos a corto plazo	1.050.000,00		-1.050.000	
RESULTADO FINANCIERO: SUPERÁVIT (DÉFICIT)	72.811.888,11	-18.214.313,24	-91.026.201	500%
FUENTES FINANCIERAS	152.158.604,03	98.675.158,57	-53.483.445	-54%
DISMINUCIÓN DE LA INVERSION FINANCIERA	79.346.715,92	44.703.786,91	-34.642.929	-77%
Disminución de disponibilidades	79.346.715,92	37.751.957,80	-41.594.758	-110%
Disminución de caja	79.346.715,92		-79.346.716	
Disminución de Bancos		660.980,85		
Disminución de inversiones temporales		37.090.976,95	37.090.977	100%
Disminución de cuentas por cobrar a corto plazo		6.951.829,11	6.951.829	100%

Prof. Mario Bonucci Rossini
Rector



Prof. Angel RA Rodríguez Grado
Director de Finanzas



Prof. Manuel Aranguren
Vicerrector Administrativo

Lic. Gilda Flores R.
Jefe (E) Dpto. de Contabilidad
C.P.C. N° 15.300

UNIVERSIDAD DE LOS ANDES
CUENTA AHORRO/INVERSIÓN/FINANCIAMIENTO
AL 31/12/2008
(Expresado en Bolívars)

CONCEPTO	PPTO MODIFICACIONES	CAUSADO	VARIACIÓN ABSOLUTA	VARIACIÓN %
[3]	[4]	[5]	[6]	[7]
Disminución de otras cuentas por cobrar a corto plazo		6.743.423,84	6.743.424	100%
Disminución de otros activos financieros no circulantes		208.405,27	208.405	100%
INCREMENTO DE PASIVOS		47.580.237,82	47.580.238	100%
Incremento de cuentas y efectos por pagar		34.570.522,35	34.570.522	100%
Incremento de cuentas y efectos por pagar a corto plazo		13.009.715,47	13.009.715	100%
Incremento de aportes patronales y Retenciones Laborales Por Pagar		13.009.715,47	13.009.715	100%
INCREMENTO DEL PATRIMONIO		6.391.133,84	6.391.134	100%
Incremento de resultados		6.391.133,84	6.391.134	100%
Incremento de resultados acumulados		6.391.133,84	6.391.134	100%
RESULTADO FINANCIERO: SUPERÁVIT	72.811.888,11		-72.811.888	
Incremento de resultados		6.391.133,84	6.391.134	100%
Incremento de resultados acumulados		6.391.133,84	6.391.134	100%
RESULTADO FINANCIERO: SUPERÁVIT	0,00		0	
APLICACIONES FINANCIERAS	152.158.604,03	98.675.158,57	-53.483.445	-54%
INVERSION FINANCIERA		80.439.249,21	80.439.249	100%
Incremento de otros activos financieros		79.108.296,36	79.108.296	100%
Incremento de bancos		79.108.296,36	79.108.296	100%
Incremento de deudas por rendir		1.330.952,85	1.330.953	100%
Incremento de anticipos a proveedores		87.815,19	87.815	100%
Incremento de anticipos a contratistas por Contratos De Corto Plazo		674.491,28	674.491	100%
Incremento de otros activos financieros no circulantes		568.646,38	568.646	100%
DISMINUCION DE PASIVOS	152.158.604,03	17.054,79	-152.141.549	-892075%
Disminución de cuentas y efectos por pagar	152.158.604,03	17.054,79	-152.141.549	-892075%
Disminución de sueldos, salarios y otras Remuneraciones Por Pagar	152.158.604,03		-152.158.604	
Disminución de otras cuentas y efectos por pagar		17.054,79	17.055	100%
DISMINUCIÓN DEL PATRIMONIO		4.541,33	4.541	100%
Disminución del capital		4.541,33	4.541	100%
Disminución del capital fiscal e institucional		4.541,33	4.541	100%
RESULTADO FINANCIERO: DÉFICIT		18.214.313,24	18.214.313	

Prof. Mario Bonucco Rossini
Rector



Prof. Manuel Aránguez
Vice Rector Administrativo

Prof. Angel V. Rodríguez Grado
Director de Finanzas



Lic. Gilda Flores R.
Jefe (E) Dpto. de Contabilidad
C.P.C. N° 15.300

CUADRO 5

UNIVERSIDAD DE LOS ANDES ESTADO DE RESULTADOS PARA LOS AÑOS TERMINADOS AL 31/12/2008 Y 31/12/2007 (EXPRESADO EN BOLÍVARES)			
	2008	2007	DIFERENCIAS
1. Ingresos Corrientes	990.342.715,76	884.829.801,74	105.512.914,02
a. Transferencias y Donaciones Corrientes	952.125.023,66	854.919.553,13	97.205.470,53
- Del Sector Privado	10.031.769,42	9.067.588,38	964.181,04
- Del Sector Público	942.093.254,24	845.851.964,75	96.241.289,49
De la República	942.093.254,24	845.851.964,75	96.241.289,49
b. Ingresos por Actividades Propias	26.109.431,39	20.914.380,01	5.195.051,38
- Venta Brutas de Bienes	2.596.772,67	2.962.211,08	-365.438,41
- Venta Brutas de Servicios	23.512.658,72	17.952.168,93	5.560.489,79
c. Otros Ingresos Corrientes	12.108.260,71	8.995.868,61	3.112.392,10
- Ingresos de la Propiedad	11.857.827,01	8.776.098,44	3.081.728,57
Intereses por Depósitos a la vista	8.824.945,59	8.226.996,64	597.948,95
Intereses de Títulos y Valores	2.411.454,27		2.411.454,27
Otros ingresos de la propiedad	621.427,15	549.101,80	72.325,35
- Otros Ingresos Diversos	250.433,70	219.770,17	30.663,53
2. Gastos Corrientes	978.316.248,03	821.257.254,59	157.058.993,44
a. Gastos de Consumo	668.394.835,95	585.438.265,26	82.956.570,69
- Gastos de Personal	427.034.457,96	327.644.757,50	99.389.700,46
- Materiales, Suministros y Mercancías	40.881.504,19	32.127.284,30	8.754.219,89
- Servicios no Personales	49.841.319,55	39.757.900,86	10.083.418,69
Otros Gastos	150.637.554,25	185.908.322,60	-35.270.768,35
Pérdidas Ajenas a la Operación	150.637.554,25	185.908.322,60	-35.270.768,35
b. Otros Gastos Corrientes	309.921.412,08	235.818.989,33	74.102.422,75
- Transferencias y Donaciones	309.921.412,08	235.818.989,33	74.102.422,75
Transferencias Corrientes Internas al Sector	306.239.807,01	232.264.649,64	73.975.157,37
Transferencias Corrientes Internas al Sector	3.680.915,07	3.552.625,20	128.289,87
Otras Transferencias Corrientes Diversas	690,00	1.714,48	-1.024,48
3. Resultado del Ejercicio (3 = 1 - 2)	12.026.467,73	63.572.547,15	-51.546.079,42



Prof. Mario Bonhucchi Rossini
Rector



Prof. Manuel Aránguiz
Vicerrector Administrativo

Prof. Ángel R. Rodríguez Grado
Director de Finanzas



Lic. Gilda Flores R.
Jefe (E) Dpto. de Contabilidad
C.P.C. N° 15.30

CUADRO 6
UNIVERSIDAD DE LOS ANDES
BALANCE GENERAL
PARA LOS AÑOS TERMINADOS 31/12/2008 - 31/12/2007
 (EXPRESADO EN BOLÍVARES)

	2008	2007	DIFERENCIAS
ACTIVO	348.729.865,82	280.136.951,16	68.592.914,66
ACTIVO CIRCULANTE	175.576.755,63	140.201.534,45	35.375.221,18
Activo Disponible	153.027.432,94	111.671.094,38	41.356.338,56
Bancos Públicos	45.112.250,17	9.537.575,26	35.574.674,91
Bancos Privados	107.858.453,92	64.985.813,32	42.872.640,60
Inversiones Temporales	56.728,85	37.147.705,80	-37.090.976,95
Activo Exigible	22.513.081,96	28.494.199,34	-5.981.117,38
Otras Cuentas por Cobrar a Corto Plazo (MES)	13.011.468,05	18.657.352,47	-5.645.884,42
Otras Cuentas por Cobrar a Corto Plazo	9.501.613,91	9.836.846,87	-335.232,96
Activo Realizable	36.240,73	36.240,73	0,00
ACTIVO NO CIRCULANTE	173.153.110,19	139.935.416,71	33.217.693,48
Cuentas y Efectos por Cobrar a Mediano y Largo Plazo	600.188,00	600.188,00	0,00
Propiedad Planta y Equipo	162.575.230,27	130.539.552,06	32.035.678,21
Menos: Depreciación y Amortización Acumulada	47.284,61	47.284,61	0,00
Propiedad Planta y Equipo Neto	162.527.945,66	130.492.267,45	32.035.678,21
Construcciones en Proceso de Bienes en Dominio Público	5.263.651,48	4.441.877,33	821.774,15
Activos Intangibles	2.194.798,68	2.403.203,95	-208.405,27
Activos Intangibles Neto	2.194.798,68	2.403.203,95	-208.405,27
Otros Activos no Circulantes	2.566.526,37	1.997.879,98	568.646,39
PASIVO	108.012.333,72	60.449.150,69	47.563.183,03
PASIVO CIRCULANTE	108.003.527,61	60.423.289,79	47.580.237,82
Deuda Pública a Corto Plazo	108.003.527,61	60.423.289,79	47.580.237,82
Aportes Patronales	23.823.357,41	10.813.641,94	13.009.715,47
Otras Deudas por Pagar	84.180.170,20	49.609.647,85	34.570.522,35
PASIVO NO CIRCULANTE	8.806,11	25.860,90	-17.054,79
Otros Pasivos no Circulantes	8.806,11	25.860,90	-17.054,79
PATRIMONIO	240.717.532,10	219.687.800,47	21.029.731,63
CAPITAL SOCIAL	27.840.894,40	27.845.435,73	-4.541,33
TRANSFERENCIAS DE CAPITAL INTERNAS RECIBIDAS	10.654.888,18	8.038.216,79	2.616.671,39
SUPERAVIT NO DISTRIBUIDO - DEFICIT ACUMULADO	202.221.749,52	183.804.147,95	18.417.601,57
Resultado Acumulados de Ejercicios Anteriores	183.804.147,95	132.663.366,41	51.140.781,54
Resultado del Ejercicio	12.026.467,73	63.572.547,15	-51.546.079,42
Ajustes de ejercicios anteriores	6.391.133,84	-12.431.765,61	18.822.899,45
PASIVO + PATRIMONIO	348.729.865,82	280.136.951,16	68.592.914,66

FORMA: 6



 Prof. Mario Benvenuti Rossini
 Rector



 Prof. Angel R. Rodríguez Grado
 Director de Finanzas

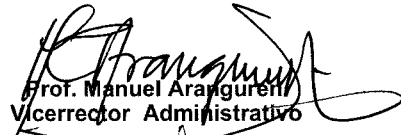

 Prof. Manuel Aranguren
 Vicerrector Administrativo

 Lic. Gilda Flores R.
 Jefe (E) Dpto. de Contabilidad
 C.P.C. 15.030

CUADRO 7

UNIVERSIDAD DE LOS ANDES
ESTADO DE FLUJO DE EFECTIVO
PARA LOS AÑOS TERMINADOS 2008 - 2007
 (EXPRESADO EN BOLIVARES)

FLUJO DE EFECTIVO PROVENIENTE DE LAS ACTIVIDADES OPERACIONALES	AÑO 2008	AÑO 2007
UTILIDAD DEL EJERCICIO	12.026.467,73	63.572.547,15
VARIACION NETA EN CUENTAS OPERACIONALES:		
(Aumento) Disminución de Otras Cuentas por Cobrar	6.624.268,54	15.652.469,48
(Aumento) Disminución de Fondos en Anticipo	119.155,30	259.423,26
Disminución de Anticipos a Proveedores y Contratistas	-762.306,47	-348.306,05
(Aumento) Disminución de Otros Activos no Circulantes	-568.646,38	-1.149.059,26
Aumento (Disminucion) de Aportes Patronales por Pagar	13.009.715,47	-3.772.619,40
Aumento (Disminucion) de Otras Cuentas por Pagar	34.570.522,35	7.566.671,41
Disminución de Otros Pasivos no Circulantes	-17.054,79	-9.667,99
Correcciones y Pagos contra la Cuenta Ajuste de Años Anteriores	9.211.669,17	-10.342.738,96
TOTAL VARIACION NETA EN CUENTAS OPERACIONALES	62.187.323,19	7.856.172,50
TOTAL EFECTIVO NETO USADO EN ACTIVIDADES OPERACIONALES	74.213.790,92	71.428.719,65
FLUJO DE EFECTIVO PROVENIENTE DE LAS ACTIVIDADES DE INVERSION:		
Ejecución de Recursos en Edificaciones y Construcciones	-10.126.037,68	-8.437.774,04
Adquisiciones de Bienes Muebles	-19.357.478,78	-16.802.360,86
Adquisiciones de Vehiculos Automotores	-1.468.254,88	-2.776.884,85
Inversiones en Otros Activos fijos de Operaciones	-1.083.906,87	-4.107.632,12
Obras en Proceso de Construcción	-821.774,15	1.067.730,75
Inversiones en Activos Intangibles		-1.382.603,96
TOTAL EFECTIVO NETO USADO EN ACTIVIDADES DE INVERSION	-32.857.452,36	-32.439.525,08
EFFECTIVO Y SUS EQUIVALENTES		
Disminución Neta en Efectivo y Equivalentes de Efectivo	41.356.338,56	38.989.194,57
Efectivo y Equivalentes de Efectivo al Inicio del año	111.671.094,38	72.681.899,81
Efectivo y Equivalentes de Efectivo al 31/12/2008 y 31/12/2007	153.027.432,94	111.671.094,38
	=====	=====

Prof. Mario Bonucci Rossi
Rector



Prof. Manuel Aranguren
Vicerrector Administrativo

Prof. Ángel R. Rodríguez Grado
Director de Finanzas



Lic. Gilda Flores R.
Jefe (E) Dpto. de Contabilidad
C.P.C. N° 15.030

CUADRO 8

UNIVERSIDAD DE LOS ANDES
ESTADO DE MOVIMIENTO DE LAS CUENTAS DE PATRIMONIO
Al 31 de diciembre del 2008
 (Expresado en Bolívares)

	Resultados Acumulados	Total Patrimonio
SALDO al 31 de diciembre de 2007	27.845.435,73	27.840.894,40
Resultado del período	191.842.364,74	212.876.637,70
SALDO al 31 de diciembre de 2008	219.687.800,47	240.717.532,10



[Signature]
 Prof. Mario Bonivcci Rossini
 Rector

[Signature]
 Prof. Angel R. Rodríguez Grado
 Director de Finanzas



[Signature]
 Prof. Manuel Aranguren
 Vicepresidente Administrativo

[Signature]
 Lic. Gilda Flores R.
 Jefe (E) Dpto. de Contabilidad
 C.P.C. N° 15.030

NOTAS A LOS ESTADOS FINANCIEROS
Al 31 de diciembre de 2008

Nota N° 1.**a.- En cuanto a la Presentación:**

El registro de las transacciones económicas-financieras- patrimoniales y la presentación de los estados financieros están acordes con los Principios de Contabilidad de Aceptación General del Sector Público, en bolívares nominales, sin la aplicación de ajustes por efectos de la inflación.

Nota N° 2.**b.- El Activo Circulante:**

Se considera como efectivo y sus equivalentes, el saldo del efectivo en caja y bancos, así como todo instrumento financiero de fácil convertibilidad en plazos no mayores a tres (03) meses.

c.- El Activo Exigible:

Conformado por todas aquellas cuentas y efectos por cobrar a funcionarios, empleados y otros, a plazos y diferidos.

Prof. Mario Bonucci R.
Rector

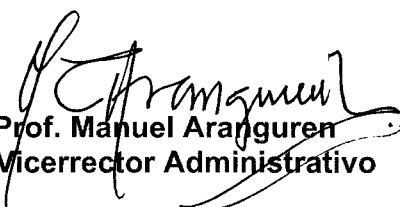

Prof. Manuel Aranguren
Vicerrector Administrativo

Prof. Ángel Rodríguez Grado
Director de Finanzas



Lic. Gilda Flores R.
Jefe (E) Dpto. de Contabilidad
C.P.C. N° 15.030

NOTAS A LOS ESTADOS FINANCIEROS
Al 31 de diciembre de 2008

Nota N° 2.

d.- El Activo Fijo:

El activo fijo es registrado al costo, las mejoras y renovaciones significativas que incrementan la vida útil de los activos son capitalizadas; el mantenimiento y/o reparaciones menores son cargados al resultado; por lo tanto el importe de los activos fijos representa el valor de los bienes que se encuentran en uso.

e.- Pasivo:

Incluye las obligaciones por concepto de Aportes Patronales y Retenciones Laborales, compromisos con proveedores, contratistas y otras cuentas por pagar a corto plazo; asimismo incluye nóminas por pagar correspondientes al 30% de aumento salarial diciembre 2008 y la última porción del aguinaldo 08.

f.- Patrimonio:

Constituido por el Capital Institucional que comprende las Acciones y el Patrimonio Universitario; las transferencias, donaciones y aportes por capitalizar recibidos del sector público y privado, y la cuenta Superávit No Distribuido que incluye el resultado acumulado y los ajustes de ejercicios anteriores.

g.- Cuentas de Orden

Conformada por los aportes institucionales sin disponibilidad presupuestaria.



Prof. Mario Bonucci R.
Rector



Prof. Manuel Aranguren
Vicerrector Administrativo

Prof. Ángel Rodríguez Grado
Director de Finanzas



Lic. Gilda Flores R.
Jefe (E) Dpto. de Contabilidad
C.P.C. N° 15.030

NOTAS A LOS ESTADOS FINANCIEROS
Al 31 de diciembre de 2008

Nota N° 3.

g.- Ingresos:

Registra todos los ingresos por concepto de "Transferencias Corrientes Recibidas de la Administración Central" y los generados por las actividades propias que desarrolla la Institución.

h.- Egresos:

Corresponde a todas las erogaciones de dinero realizadas por la Institución por concepto de Gastos de Personal y demás beneficios; compra de bienes y servicios, activos reales, transferencias y donaciones corrientes al sector público y sector privado.



Prof. Mario Bonucci R.
 Rector

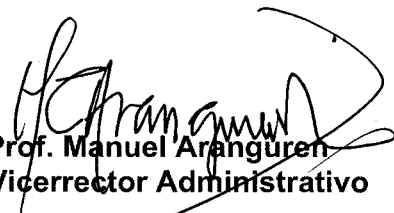

Prof. Manuel Aranguren
 Vicerrector Administrativo

Prof. Ángel Rodríguez Grado
 Director de Finanzas



Lic. Gilda Flores R.
 Jefe (E) Dpto. de Contabilidad
 C.P.C. N° 15.030



UNIVERSIDAD
DE LOS ANDES
MÉRIDA VENEZUELA

UNIDAD DE AUDITORÍA INTERNA

CONSEJO UNIVERSITARIO

ACTIVIDADES DE CONTROL REALIZADAS POR LA UNIDAD DE AUDITORÍA INTERNA DURANTE EL EJERCICIO ECONÓMICO FINANCIERO 2008

Nº I-001.08

Acción de Seguimiento a las Recomendaciones del Informe de Auditoría de fecha 23/01/2007, realizado en el Departamento de Contabilidad de la Dirección de Finanzas, sobre el Análisis del Sistema Contable y Estados Financieros al 30/09/2006.

Nº I-002.08

Auditoría de Regularidad a los pagos efectuados y cancelados mediante Órdenes de Pago, realizados extra-nómina al personal docente y de investigación, administrativo, técnico y obrero de la institución, en condición de ordinario y contratado, por concepto de beneficios socio económicos, matrícula y otros; durante los meses de noviembre y diciembre 2006.

Nº I-003.08

Actuación especial dirigida a la revisión de 07 expedientes de Personal Administrativo, Técnico y Obrero, Jubilados y Pensionados de la Universidad de los Andes.

Nº I-004.08

Auditoría de Regularidad orientada hacia la verificación del cumplimiento de la normativa interna y demás normas legales en cuanto al otorgamiento de las Jubilaciones y Pensiones concedidas al Personal Docente y de Investigación durante el Ejercicio Económico Financiero 2006.

Nº I-005.08

Actuación especial dirigida a la verificación del Acta de Entrega de la Administradora de la Comisión de Desarrollo de Pregrado (CODEPRE).



UNIVERSIDAD
DE LOS ANDES
MÉRIDA VENEZUELA

UNIDAD DE AUDITORÍA INTERNA

CONSEJO UNIVERSITARIO

N° I-006.08

Auditoría realizada en la Dirección de Servicios Generales a los procesos Licitatorios correspondientes al período enero a julio 2007.

N° I-007.08

Actuación Especial orientada hacia la verificación del cumplimiento de la normativa Interna y demás normas legales en cuanto al cálculo y pago de intereses generados sobre Prestaciones Sociales canceladas al personal docente egresado de la institución universitaria.

N° I-008.08

Auditoría de Regularidad dirigida a la revisión de 18 expedientes de Personal Administrativo, Técnico y Obrero, Jubilados y Pensionados de La Universidad de los Andes, correspondientes a los meses de noviembre y diciembre 2007.

N° I-009-08

Auditoría de regularidad realizada a 72 órdenes de pago por concepto de Prestaciones Sociales canceladas al personal Docente y de Investigación, egresados en los años 1998, 1999, 2000 y 2005. Así como recálculos por continuidad laboral hasta 2004 y adelantos por régimen anterior a personal activo.

N° I-010.08

Auditoría de Regularidad orientada hacia la verificación del cumplimiento de la normativa interna y demás normas legales en cuanto al otorgamiento de las Jubilaciones y Pensiones concedidas al Personal Docente y de Investigación durante el Ejercicio Económico Financiero 2007.

N° I-011.08

Auditoría de Regularidad dirigida a la verificación del cumplimiento de la normativa Interna y demás normas Legales en cuanto a los Actos Administrativos efectuados por la Administración Universitaria durante el año



UNIVERSIDAD
DE LOS ANDES
MÉRIDA VENEZUELA

UNIDAD DE AUDITORÍA INTERNA

CONSEJO UNIVERSITARIO

2007 correspondiente al personal Administrativo, Técnico y Obrero, relacionados con ingresos de personal, promociones, entre otros.

N° I-012.08

Actuación Especial dirigida a la evaluación del proceso licitatorio llevada a cabo en la Dirección de Servicios Generales para la selección del vestuario de Empleados y Obreros de La Universidad de Los Andes correspondiente al año 2007.

N° I-013.08

Auditoría de cumplimiento, dirigida al examen de las rendiciones de cuentas de los gastos ejecutados contra el Fondo en Anticipo e Ingresos Propios de la Dirección y Coordinación de la Facultad de Ciencias de la Universidad de Los Andes, correspondiente al lapso 08/01/07 al 30/09/07.

N° I-013.1.08

Auditoría efectuada al programa de postgrado en Propiedad Intelectual de la Facultad de Ciencias Jurídicas, Políticas y Criminológicas, para el ejercicio económico 2006 y el periodo enero a junio de 2007.

N° I-014.08

Actuación Especial dirigida a evaluar la situación Administrativa del Centro de Investigaciones Odontológicas, adscrito a la Facultad de Odontología.

N° I.015.08

Auditoría efectuada a los Talleres Gráficos Universitarios, para los ejercicios económicos 2006 - 2007.

N° I-016.08

Auditoría realizada en la Dirección de Vigilancia correspondiente al ejercicio Económico financiero 2006 y al período Enero – julio de 2007.



UNIVERSIDAD
DE LOS ANDES
MÉRIDA VENEZUELA

UNIDAD DE AUDITORÍA INTERNA

CONSEJO UNIVERSITARIO

Nº I-017.08

Actuación especial dirigida a la inspección física de noventa (90) pupitres, en estado de deterioro.

Nº I-018.08

Auditoría de regularidad efectuada a 24 expedientes de Personal Administrativo, Técnico y Obrero, Jubilados y Pensionados de La Universidad de los Andes correspondientes a los meses de noviembre, diciembre del año 2007 y los meses de enero, marzo, abril y mayo del año 2008.

Nº I-019.08

Auditoría de regularidad realizada a 61 órdenes de pago por concepto de Prestaciones Sociales canceladas al personal Docente y de Investigación, egresados en los años 1998, 1999, 2000, así como adelantos de prestaciones por régimen anterior a personal activo.

Nº I-020.08

Actuación Especial orientada a la verificación del cumplimiento de la normativa Interna y demás normas legales, en cuanto al cálculo y pago de Intereses generados sobre Prestaciones Sociales canceladas al personal egresado de la institución universitaria.

Nº I-021-08

Auditoría de regularidad dirigida a examen de los Registros de Ingresos Propios y de las Rendiciones del Fondo en Anticipo e Ingresos Propios del Núcleo Universitario del Táchira "Dr. Pedro Rincón Gutiérrez", correspondiente al lapso 01/01/2007 al 30/06/2007.

Nº I.022.08

Auditoría realizada en la Facultad de Ciencias Forestales y Ambientales para los ejercicios económicos financieros 2006 y 2007.



UNIVERSIDAD
DE LOS ANDES
MÉRIDA VENEZUELA

UNIDAD DE AUDITORÍA INTERNA

CONSEJO UNIVERSITARIO

N° I.023.08

Auditoría dirigida a los Fondos en Anticipo del Consejo de Apelaciones, correspondiente a los ejercicios económicos financieros 2006 y 2007.

N° I-024.08

Auditoría de Regularidad orientada hacia la verificación de treinta y cinco (35) expedientes de Personal Docente y de Investigación que se jubilaron y pensionaron durante el Ejercicio Económico Financiero 2007.

N° I-025.08

Actuación especial dirigida a la verificación del Acta de Entrega de la Presidencia del Consejo de Apelaciones.

N° I .026.08

Auditoría realizada en la Facultad de Arquitectura, Correspondiente a los ejercicios económicos Financieros 2006 y 2007.

N° I-027.08

Auditoría de cumplimiento dirigida al examen del Fondo en Anticipo del Vicerrectorado Académico de los recursos ejecutados en el ejercicio económico financiero 2007.

N° I-028.08

Actuación especial dirigida al examen del Fondo en Anticipo de la Oficina de Seguros de la Universidad de Los Andes (OFISEULA), correspondiente al período 08/01/07 al 24/10/07.

N° I-029.08

Actuación especial dirigida a la verificación del Acta de Entrega de la Unidad Administradora Desconcentrada de la Dirección de Ingeniería y Mantenimiento.



UNIVERSIDAD
DE LOS ANDES
MÉRIDA VENEZUELA

UNIDAD DE AUDITORÍA INTERNA

CONSEJO UNIVERSITARIO

N° I-030.08

Auditoría de regularidad efectuada a once (11) expedientes de Personal Administrativo, Técnico y Obrero, Jubilados y Pensionados de La Universidad de los Andes correspondientes a los meses de febrero, abril, y mayo 2008.

N° I-031.08

Auditoría de Regularidad orientada a la verificación del cumplimiento de la normativa interna y demás normas legales en cuanto al otorgamiento de las Jubilaciones y Pensiones concedidas al Personal Docente y de Investigación durante el Ejercicio Económico Financiero 2008.

N° I-032.08

Auditoría de regularidad efectuada a 60 Decretos Rectorales por concepto de Nombramientos, Comisión de Servicio no Remunerada y traslados del personal administrativo, técnico y obrero producidos por la administración universitaria durante los ejercicios fiscales 2007 y 2008.

N° I-033.08

Auditoría de regularidad efectuada a treinta y un (31) Decretos Rectorales por concepto de Nombramientos, Cambio de Dedicación, Clasificación y Traslados del personal Administrativo, Técnico y Obrero producidos por la administración universitaria durante los meses de febrero, marzo, abril y mayo del ejercicio fiscal 2008.

N° I.034.08

Auditoría efectuada al Programa de Ganadería de Altura (PROGAL), para los ejercicios económicos 2006 y 2007.

N° I-035.08

Actuación especial dirigida a la revisión de las rendiciones de gastos correspondiente al aporte otorgado por la Oficina de Planificación del Sector Universitario (OPSU) del año 2007, para el fortalecimiento de la previsión



UNIVERSIDAD
DE LOS ANDES
MÉRIDA VENEZUELA

UNIDAD DE AUDITORÍA INTERNA

CONSEJO UNIVERSITARIO

social del personal universitario al Instituto de Previsión Social del Sindicato Regional de Profesionales de la Universidad de Los Andes (INPRESIPRULA).

N° I-036.08

Actuación especial dirigida al examen de las cuentas de gastos ejecutadas contra el fondo en Anticipo de la Dirección de Servicios Generales de la Universidad de Los Andes correspondiente al lapso 01/01/07 al 21/06/07.

N° I-037.08

Actuación especial dirigida a la verificación del Acta de Entrega del Decanato de la Facultad de Medicina.

N° I-038.08

Actuación especial dirigida a la verificación del Acta de Entrega de la Dirección General de Medios de Comunicación.

N° I-039.08

Actuación especial dirigida a la verificación del Acta de Entrega de la Dirección de la Escuela Técnica Superior Forestal (ETSUFOR).

N° I-040.08

Acción de seguimiento orientada a la verificación de la conformidad y corrección de los hechos u omisiones, encontrados en las observaciones, recomendaciones y conclusiones formuladas a la Dirección de Asuntos Profesorales en Informes: N° I-004.08, N° I-010.08 y N° I-024.08.

N° I-041.08

Actuación especial dirigida a la revisión de las rendiciones de gastos correspondiente al aporte otorgado por la Oficina de Planificación del Sector Universitario (OPSU) del año 2007, para el fortalecimiento de la previsión social del personal universitario afiliado al Sindicato de Trabajadores de la Universidad de Los Andes (SITRAULA).



UNIVERSIDAD
DE LOS ANDES
MÉRIDA VENEZUELA

UNIDAD DE AUDITORÍA INTERNA

CONSEJO UNIVERSITARIO

N° I-042.08

Auditoría de regularidad efectuada a 23 expedientes de Personal Administrativo, Técnico y Obrero de la Universidad de Los Andes, jubilado y pensionados durante los meses de marzo, abril, mayo, septiembre, octubre y noviembre del Ejercicio fiscal 2008

N° I-043.08

Actuación especial dirigida a la verificación del Acta de Entrega de la Dirección de Deportes.

N° I-044.08

Actuación Especial sobre las Retenciones del Impuesto al Valor Agregado (IVA) realizadas por la oficina del convenio ULA-FONACIT para la segunda quincena del mes de enero de 2006.

N° I-045.08

Actuación Especial referida a la Revisión del Proceso de Evaluación del Desempeño del Personal Administrativo, Técnico y Obrero de la Universidad de Los Andes durante el periodo del 01/01/05 hasta el 30/05/06, correspondiente a 83 expedientes de Personal reclasificado para el Ejercicio Fiscal 2006.

N° I-046.08

Acción de seguimiento orientada a la verificación de la conformidad y corrección de los hechos u omisiones, encontrados en las observaciones, recomendaciones y conclusiones formuladas al Vicerrectorado Administrativo en el Informe N° I-002.08 enviado en oficio N° I-0069.08 de fecha 25 de enero de 2008.

N° I-047-08

Actuación especial dirigida a la revisión de las rendiciones de gastos correspondiente al aporte otorgado por la Oficina de Planificación del Sector Universitario (OPSU) del año 2007, para el fortalecimiento de la previsión social del personal universitario afiliado al Instituto de Previsión Social de la Asociación de Empleados de la Universidad de Los Andes (INPREAEULA).

Avenida Tulio Febres Cordero, Edificio Administrativo, 4º piso
Teléfonos: 0274-2402670 al 79. Fax: 0274-2402680. E-mail: uaiula@ula.ve Mérida 5101. Venezuela

**RESUMEN MATRÍCULA DE PREGRADO
CLASIFICADOS POR CARRERA Y MENCIÓN
UNIVERSIDAD DE LOS ANDES
ANEXO 1**

CARRERAS (2)	AÑO 2007 (3)	AÑO 2008 (4)
ARQUITECTURA	877	1.088
DISEÑO INDUSTRIAL	210	256
DISEÑO GRÁFICO	388	515
ARTES VISUALES	210	333
ACTUACIÓN	46	109
MÚSICA	81	95
BIOLOGÍA	413	378
FÍSICA	412	442
MATEMÁTICAS	206	258
QUÍMICA	515	534
CIENCIAS POLÍTICAS	920	901
DERECHO	3.202	2.944
CRIMINOLOGÍA	272	220
DERECHO (INTERACTIVA A DISTANCIA)	274	501
ADMINISTRACIÓN	1.698	1.674
CONTADURÍA	1.540	1.612
ECONOMÍA	804	747
ESTADÍSTICA	254	250
FARMACIA	885	740
BIOANÁLISIS	882	840
GEOGRAFÍA	777	794
ING. FORESTAL	477	506
TSU. FORESTAL	374	445
EDUCACIÓN (incluye menciones)		
Educación mención Lenguas Modernas	197	242
Educación mención Preescolar	510	607
Educación Educ. Física, Deport. y Recreación	612	604
Educación Básica Integral	533	506
Educación Ciencias Físico Naturales	349	396
Educación Matemática	325	304
Educación Historia (Componente Docente)	27	3
Educación Letras (Componente Docente)	47	6
Educación mención Ciencias de la Salud	0	31
Educación mención Ciencias Sociales	0	136
Educación mención Cs. Nat. Mat. Y Tecnología	0	117
Educación mención Ecología y Educación Ambiental	0	34
Educación Mención Educ. para el Trabajo y Des. Endógeno	0	128
Educación Mención Lengua, Cultura e Idiomas	0	107
LETRAS (incluye 3 menciones)		
Mención Lengua y Literatura Hispanoamer.y Venezol.	326	335
Mención Historia del Arte	378	383
Mención Lengua y Literatura Clásica	98	116

**RESUMEN MATRÍCULA DE PREGRADO
CLASIFICADOS POR CARRERA Y MENCIÓN
UNIVERSIDAD DE LOS ANDES
ANEXO 1**

CARRERAS (2)	AÑO 2007 (3)	AÑO 2008 (4)
HISTORIA	754	814
IDIOMAS MODERNOS	780	791
MEDIOS AUDIOVISUALES	165	189
INGENIERÍA CIVIL	886	1.119
INGENIERÍA ELÉCTRICA	707	897
INGENIERÍA GEOLÓGICA	598	673
INGENIERÍA MECÁNICA	812	964
INGENIERÍA QUÍMICA	726	801
INGENIERÍA DE SISTEMAS	873	1.019
ENFERMERÍA	707	890
ENFERMERÍA programa de profesionalización	906	1.366
MEDICINA	1.547	1.746
NUTRICIÓN Y DIETÉTICA	355	346
TSU ESTADÍSTICAS DE SALUD	91	95
TSU ESTADÍSTICAS DE SALUD programa de profesionalización	1.054	675
MEDICINA (NUTULA)	288	321
ODONTOLOGÍA	630	610
ADMINISTRACIÓN DE EMPRESAS	817	921
CONTADURÍA PÚBLICA	1.657	1.763
ECONOMÍA (carrera no terminal)	57	69
COMUNICACIÓN SOCIAL	49	150
EDUCACIÓN (incluye menciones)		
Educación mención Geografía y Ciencias de la Tierra	276	343
Educación mención Básica Integral	592	636
Educación mención Biología y Química	284	334
Educación mención Castellano y Literatura	145	192
Educación mención Física y Matemática	249	288
Educación mención Geografía e Historia	168	219
Educación mención Lenguas Extranjeras	332	386
Educación mención Preescolar	167	199
Educación mención Agropecuaria Rural y Comunitaria	22	27
Educación mención Ciencias de la Salud	0	6
Educación mención Ciencias Sociales	0	14
Educación mención Cs. Naturales Matemática y Tecnología	0	21
Educación mención Ecología y Educación Ambiental	0	4
Educación mención Educación para el Trabajo y Desarrollo Endógeno	0	130
Educación Mención Educación Integral	0	
Educación Mención Lengua, Cultura e Idiomas	0	1
INGENIERÍA AGRÍCOLA	935	1.018
INGENIERÍA CIVIL (Carrera no terminal)	73	104
INGENIERÍA DE SISTEMAS (Carrera no terminal)	47	84

**RESUMEN MATRÍCULA DE PREGRADO
CLASIFICADOS POR CARRERA Y MENCIÓN
UNIVERSIDAD DE LOS ANDES
ANEXO 1**

CARRERAS (2)	AÑO 2007 (3)	AÑO 2008 (4)
INGENIERÍA ELÉCTRICA (Carrera no terminal.)	76	119
INGENIERÍA GEOLÓGICA (Carrera no terminal)	42	77
INGENIERÍA MECÁNICA (Carrera no terminal)	54	87
INGENIERÍA QUÍMICA (Carrera no terminal)	43	82
TSU. PECUARIO	247	249
TSU. AGRÍCOLA	268	287
INGENIERÍA DE LA AGROPRODUCCIÓN EN ECOSISTEMAS	159	260
PROSECUCCIÓN EN ADMINISTRACIÓN DE EMPRESAS PARA TSU	0	43
ADMINISTRACIÓN DE EMPRESAS	1.116	1.105
COMUNICACIÓN SOCIAL	534	634
CONTADURÍA PÚBLICA	159	289
EDUCACIÓN		
Educación mención Básica Integral	882	786
Educación mención Geografía y Ciencias de la Tierra	530	631
Educación mención Inglés	499	486
Educación mención Matemática	277	171
Educación mención Castellano y Literatura	445	421
Educación mención Biología y Química	114	229
Educación mención Matemática y Física	207	226
Educación mención Ciencias de la Salud	0	0
Educación mención Ciencias Sociales	0	0
Educación mención Cs. Naturales Matemática y Tecnología	0	44
Educación mención Ecología y Educación Ambiental	0	4
Educación mención Educación para el Trabajo y Desarrollo Endógeno	0	101
Educación mención Educación Integral	0	0
Educación mención Lengua, Cultura e Idiomas	0	17
INGENIERÍA CIVIL (Carrera no Terminal)	49	76
INGENIERÍA ELÉCTRICA (Carrera no Terminal)	24	49
INGENIERÍA GEOLÓGICA (Carrera no Terminal)	25	50
INGENIERÍA MECÁNICA (Carrera no Terminal)	25	49
INGENIERÍA QUÍMICA (Carrera no Terminal)	23	47
INGENIERÍA DE SISTEMAS (Carrera no Terminal)	50	76
Artes Visuales (Programa de Fac. Arte)	0	97
TOTAL	42.716	47.254

ANEXO 1

NOTA: INCLUIR LOS NUEVOS INSCRITOS

**RESUMEN NUEVOS INSCRITOS DE PREGRADO
CLASIFICADOS POR CARRERA Y MENCIÓN
UNIVERSIDAD DE LOS ANDES
ANEXO 2**

CARRERAS (2)	AÑO 2007 (3)	AÑO 2008 (4)
ARQUITECTURA	180	277
DISEÑO INDUSTRIAL	51	57
DISEÑO GRÁFICO	84	158
ARTES VISUALES	63	134
ACTUACIÓN	45	65
MÚSICA	12	0
BIOLOGÍA	127	149
FÍSICA	167	177
MATEMÁTICAS	90	97
QUÍMICA	121	130
CIENCIAS POLÍTICAS	142	238
DERECHO	607	1.015
CRIMINOLOGÍA	39	40
DERECHO (INTERACTIVA A DISTANCIA)	280	326
ADMINISTRACIÓN	281	410
CONTADURÍA	291	419
ECONOMÍA	178	205
ESTADÍSTICA	63	105
FARMACIA	196	183
BIOANÁLISIS	103	297
GEOGRAFÍA	162	195
ING. FORESTAL	155	194
TSU. FORESTAL	165	136
EDUCACIÓN (incluye menciones)		
Educación mención Lenguas Modernas	32	58
Educación mención Preescolar	95	127
Educación Educ. Física, Deport. y Recreación	114	126
Educación Básica Integral	93	143
Educación Ciencias Físico Naturales	65	86
Educación Matemática	51	71
Educación Historia (Componente Docente)	0	0
Educación Letras (Componente Docente)	0	3
Educación mención Ciencias de la Salud	0	4
Educación mención Ciencias Sociales	0	52
Educación mención Cs. Nat. Mat. Y Tecnología	0	74
Educación mención Ecología y Educación Ambiental	0	10
Educación Mención Educ. para el Trabajo y Des. Endógeno	0	69
Educación Mención Lengua, Cultura e Idiomas	0	49
LETRAS (incluye 3 menciones)		
Mención Lengua y Literatura Hispanoamer.y Venezol.	48	60
Mención Historia del Arte	57	77
Mención Lengua y Literatura Clásica	21	26

**RESUMEN NUEVOS INSCRITOS DE PREGRADO
CLASIFICADOS POR CARRERA Y MENCIÓN
UNIVERSIDAD DE LOS ANDES
ANEXO 2**

CARRERAS (2)	AÑO 2007 (3)	AÑO 2008 (4)
HISTORIA	89	150
IDIOMAS MODERNOS	113	171
MEDIOS AUDIOVISUALES	45	77
INGENIERÍA CIVIL	166	175
INGENIERÍA ELÉCTRICA	126	147
INGENIERÍA GEOLÓGICA	76	77
INGENIERÍA MECÁNICA	148	146
INGENIERÍA QUÍMICA	84	83
INGENIERÍA DE SISTEMAS	148	167
ENFERMERÍA	99	171
ENFERMERÍA programa de profesionalización	542	969
MEDICINA	253	263
NUTRICIÓN Y DIETÉTICA	93	131
TSU ESTADÍSTICAS DE SALUD	36	26
TSU ESTADÍSTICAS DE SALUD programa de profesionalización	344	230
MEDICINA (NUTULA)	54	50
ODONTOLOGÍA	141	138
ADMINISTRACIÓN DE EMPRESAS	121	195
CONTADURÍA PÚBLICA	213	321
ECONOMÍA (carrera no terminal)	16	19
COMUNICACIÓN SOCIAL	56	104
EDUCACIÓN (incluye menciones)		
Educación mención Geografía y Ciencias de la Tierra	56	86
Educación mención Básica Integral	71	94
Educación mención Biología y Química	45	70
Educación mención Castellano y Literatura	16	42
Educación mención Física y Matemática	46	67
Educación mención Geografía e Historia	31	58
Educación mención Lenguas Extranjeras	48	69
Educación mención Preescolar	17	51
Educación mención Agropecuaria Rural y Comunitaria	2	8
Educación mención Ciencias de la Salud	0	6
Educación mención Ciencias Sociales	0	14
Educación mención Cs. Naturales Matemática y Tecnología	0	21
Educación mención Ecología y Educación Ambiental	0	4
Educación mención Educación para el Trabajo y Desarrollo Endógeno	0	130
Educación Mención Educación Integral	0	0
Educación Mención Lengua, Cultura e Idiomas	0	1
INGENIERÍA AGRÍCOLA	220	359
INGENIERÍA CIVIL (Carrera no terminal)	31	42
INGENIERÍA DE SISTEMAS (Carrera no terminal)	28	43
INGENIERÍA ELÉCTRICA (Carrera no terminal.)	34	52

**RESUMEN NUEVOS INSCRITOS DE PREGRADO
CLASIFICADOS POR CARRERA Y MENCIÓN
UNIVERSIDAD DE LOS ANDES
ANEXO 2**

CARRERAS (2)	AÑO 2007 (3)	AÑO 2008 (4)
INGENIERÍA GEOLÓGICA (Carrera no terminal)	25	46
INGENIERÍA MECÁNICA (Carrera no terminal)	32	40
INGENIERÍA QUÍMICA (Carrera no terminal)	26	42
TSU. PECUARIO	33	40
TSU. AGRÍCOLA	38	40
INGENIERÍA DE LA AGROPRODUCCIÓN EN ECOSISTEMAS	85	108
PROSECUCIÓN EN ADMINISTRACIÓN DE EMPRESAS PARA TSI	0	2
ADMINISTRACIÓN DE EMPRESAS	135	146
COMUNICACIÓN SOCIAL	116	138
CONTADURÍA PÚBLICA	117	100
EDUCACIÓN		
Educación mención Básica Integral	122	91
Educación mención Geografía y Ciencias de la Tierra	119	44
Educación mención Inglés	114	57
Educación mención Matemática	0	0
Educación mención Castellano y Literatura	104	66
Educación mención Biología y Química	105	44
Educación mención Matemática y Física	93	96
Educación mención Ciencias de la Salud	0	0
Educación mención Ciencias Sociales	0	0
Educación mención Cs. Naturales Matemática y Tecnología	0	8
Educación mención Ecología y Educación Ambiental	0	2
Educación mención Educación para el Trabajo y Desarrollo Endógeno	0	62
Educación mención Educación Integral	0	5
Educación mención Lengua, Cultura e Idiomas	0	0
INGENIERÍA CIVIL (Carrera no Terminal)	49	26
INGENIERÍA ELÉCTRICA (Carrera no Terminal)	24	25
INGENIERÍA GEOLÓGICA (Carrera no Terminal)	25	25
INGENIERÍA MECÁNICA (Carrera no Terminal)	25	24
INGENIERÍA QUÍMICA (Carrera no Terminal)	23	22
INGENIERÍA DE SISTEMAS (Carrera no Terminal)	50	23
Artes Visuales (Programa de Fac. Arte)	0	97
TOTAL	9.246	12.488

ANEXO 2

**RESUMEN EGRESADOS DE PREGRADO
CLASIFICADOS POR CARRERA Y MENCIÓN
UNIVERSIDAD DE LOS ANDES
ANEXO 3**

CARRERAS (2)	AÑO 2007 (3)	AÑO 2008 (4)
ARQUITECTURA	123	85
DISEÑO INDUSTRIAL	35	19
DISEÑO GRÁFICO	33	45
ARTES VISUALES	14	9
ACTUACIÓN	0	0
MÚSICA	2	2
BIOLOGÍA	16	54
FÍSICA	14	34
MATEMÁTICAS	12	11
QUÍMICA	48	96
CIENCIAS POLÍTICAS	83	46
DERECHO	535	103
CRIMINOLOGÍA	32	22
DERECHO (INTERACTIVA A DISTANCIA)	0	0
ADMINISTRACIÓN	279	291
CONTADURÍA	258	240
ECONOMÍA	126	128
ESTADÍSTICA	17	40
FARMACIA	104	43
BIOANÁLISIS	71	6
GEOGRAFÍA	61	72
ING. FORESTAL	40	50
TSU. FORESTAL	22	68
EDUCACIÓN (incluye menciones)		
Educación mención Lenguas Modernas	13	6
Educación mención Preescolar	46	40
Educación Educ. Física, Deport. y Recreación	40	53
Educación Básica Integral	71	94
Educación Ciencias Físico Naturales	13	22
Educación Matemática	7	19
Educación Historia (Componente Docente)	11	27
Educación Letras (Componente Docente)	4	38
Educación mención Ciencias de la Salud	0	0
Educación mención Ciencias Sociales	0	0
Educación mención Cs. Nat. Mat. Y Tecnología	0	0
Educación mención Ecología y Educación Ambiental	0	0
Educación Mención Educ. para el Trabajo y Des. Endógeno	0	0
Educación Mención Lengua, Cultura e Idiomas	0	0
LETRAS (incluye 3 menciones)		
Mención Lengua y Literatura Hispanoamer. y Venezol.	43	71
Mención Historia del Arte	18	20
Mención Lengua y Literatura Clásica	1	3
HISTORIA	45	75
IDIOMAS MODERNOS	72	57
MEDIOS AUDIOVISUALES	9	13
INGENIERÍA CIVIL	51	60

RESUMEN EGRESADOS DE PREGRADO
CLASIFICADOS POR CARRERA Y MENCIÓN
UNIVERSIDAD DE LOS ANDES
 ANEXO 3

CARRERAS (2)	AÑO 2007 (3)	AÑO 2008 (4)
INGENIERÍA ELÉCTRICA	51	62
INGENIERÍA GEOLÓGICA	57	43
INGENIERÍA MECÁNICA	101	53
INGENIERÍA QUÍMICA	76	49
INGENIERÍA DE SISTEMAS	45	54
ENFERMERÍA	125	211
ENFERMERÍA programa de profesionalización	394	633
MEDICINA	194	188
NUTRICIÓN Y DIETÉTICA	73	72
TSU ESTADÍSTICAS DE SALUD	22	30
TSU ESTADÍSTICAS DE SALUD programa de profesionalización	893	134
MEDICINA (NUTULA)	2	24
ODONTOLOGÍA	27	112
ADMINISTRACIÓN DE EMPRESAS	99	134
CONTADURÍA PÚBLICA	169	221
ECONOMÍA (carrera no terminal)	0	0
COMUNICACIÓN SOCIAL	0	0
EDUCACIÓN (incluye menciones)		
Educación mención Geografía y Ciencias de la Tierra	15	15
Educación mención Básica Integral	52	22
Educación mención Biología y Química	19	6
Educación mención Castellano y Literatura	3	2
Educación mención Física y Matemática	10	7
Educación mención Geografía e Historia	11	11
Educación mención Lenguas Extranjeras	15	23
Educación mención Preescolar	11	5
Educación mención Agropecuaria Rural y Comunitaria	0	0
Educación mención Ciencias de la Salud	0	0
Educación mención Ciencias Sociales	0	0
Educación mención Cs. Naturales Matemática y Tecnología	0	0
Educación mención Ecología y Educación Ambiental	0	0
Educación mención Educación para el Trabajo y Desarrollo Endógeno	0	0
Educación Mención Educación Integral	0	0
Educación Mención Lengua, Cultura e Idiomas	0	0
INGENIERÍA AGRÍCOLA	55	59
INGENIERÍA CIVIL (Carrera no terminal)	0	0
INGENIERÍA DE SISTEMAS (Carrera no terminal)	0	0
INGENIERÍA ELÉCTRICA (Carrera no terminal.)	0	0
INGENIERÍA GEOLÓGICA (Carrera no terminal)	0	0
INGENIERÍA MECÁNICA (Carrera no terminal)	0	0
INGENIERÍA QUÍMICA (Carrera no terminal)	0	0
TSU. PECUARIO	11	21
TSU. AGRÍCOLA	12	27
INGENIERÍA DE LA AGROPRODUCCIÓN EN ECOSISTEMAS	0	0
PROSECUCIÓN EN ADMINISTRACIÓN DE EMPRESAS PARA TSU	0	0
ADMINISTRACIÓN DE EMPRESAS	99	20
COMUNICACIÓN SOCIAL	49	53

**RESUMEN EGRESADOS DE PREGRADO
CLASIFICADOS POR CARRERA Y MENCIÓN
UNIVERSIDAD DE LOS ANDES
ANEXO 3**

CARRERAS (2)	AÑO 2007 (3)	AÑO 2008 (4)
CONTADURÍA PÚBLICA	0	10
EDUCACIÓN		
Educación mención Básica Integral	187	11
Educación mención Geografía y Ciencias de la Tierra	58	4
Educación mención Inglés	46	1
Educación mención Matemática	0	10
Educación mención Castellano y Literatura	57	0
Educación mención Biología y Química	0	3
Educación mención Matemática y Física	36	0
Educación mención Ciencias de la Salud	0	0
Educación mención Ciencias Sociales	0	0
Educación mención Cs. Naturales Matemática y Tecnología	0	0
Educación mención Ecología y Educación Ambiental	0	0
Educación mención Educación para el Trabajo y Desarrollo Endógeno	0	0
Educación mención Educación Integral	0	0
Educación mención Lengua, Cultura e Idiomas	0	0
INGENIERÍA CIVIL (Carrera no Terminal)	0	0
INGENIERÍA ELÉCTRICA (Carrera no Terminal)	0	0
INGENIERÍA GEOLÓGICA (Carrera no Terminal)	0	0
INGENIERÍA MECÁNICA (Carrera no Terminal)	0	0
INGENIERÍA QUÍMICA (Carrera no Terminal)	0	0
INGENIERÍA DE SISTEMAS (Carrera no Terminal)	0	0
Artes Visuales (Programa de Fac. Arte)	0	0
TOTAL	5.443	4.392

ANEXO 3

**RESUMEN MATRÍCULA DE POSTGRADO
CLASIFICADOS POR AREA DE CONOCIMIENTO
UNIVERSIDAD DE LOS ANDES
ANEXO 4**

AREA DE CONOCIMIENTO (2)	AÑO 2007 (3)	AÑO 2008 (4)
CIENCIAS BÁSICAS	347	406
ESPECIALIZACIÓN	3	4
Estudio de materiales	1	2
Polímero	0	1
Química orgánica	1	1
Química analítica	1	0
MAESTRÍA	191	220
Biología Molecular	19	21
Botánica Taxonómica Neotropical	4	6
Electroquímica fundamental y aplicada	11	13
Física de la Materia Condensada	17	16
Física fundamental	21	28
Matemática-Mérida	35	38
Matemática- NURR	0	3
Matemática - NUT	0	2
Electroquímica	0	1
Estudios de materiales	22	27
Polímeros	3	2
Química Orgánica	19	17
Postgrado interdisciplinario en biología celular	31	34
Química analítica	9	12
DOCTORADO	153	182
Biotecnología de microorganismos	7	10
Electroquímica fundamental y aplicada	11	11
Física de la Materia Condensada	8	8
Física fundamental	16	16
Matemática	14	15
Electroquímica	0	1
Estudio de materiales	29	40
Polímeros	5	5
Química Orgánica	21	29
Postgrado interdisciplinario en biología celular	19	19
Química analítica	23	28
CIENCIAS SOCIALES	1.013	1.101
ESPECIALIZACIÓN	350	357
Cs. Contables: Tributos	158	150
Derecho Administrativo	68	63
Derecho Mercantil	91	113
Propiedad intelectual	33	31
MAESTRÍA	648	732
Administración	206	275
Ciencias Contables	95	86
Economía	9	8
Economía Cuantitativa	5	5
Economía y Políticas Agroalimentarias	5	6
Economía: Política Fiscal y Tributaria	16	18
Economía: Política Económicas	10	8
Economía: Políticas Públicas Territoriales	3	3
Etnología: Etnohistoria	25	23
Estadística Aplicada	33	35
Cs. Políticas	106	110
Desarrollo Agrario	88	99
Fronteras e Integración (NUT)	18	32
Desarrollo Regional (NURR)	29	24
DOCTORADO	15	12
Estadística	15	12
CIENCIAS DE LA EDUCACION	444	505
ESPECIALIZACIÓN	63	91
Administración Educacional	14	33

**RESUMEN MATRÍCULA DE POSTGRADO
CLASIFICADOS POR AREA DE CONOCIMIENTO
UNIVERSIDAD DE LOS ANDES**

ANEXO 4

AREA DE CONOCIMIENTO (2)	AÑO 2007 (3)	AÑO 2008 (4)
Educación Física: Gerencia del Deporte	28	32
Educ. Física: Teoría y metodol. del entrenamiento deportivo	21	26
MAESTRÍA	322	354
Educación: Informática y diseño instruccional	58	72
Educación: Lectura y Escritura	37	51
Enseñanza / Aprendizaje de las lenguas extranjeras	30	22
Docencia de la Geografía y las Cs. de la Tierra (NURR)	28	25
Gerencia de la Educación (NURR)	49	54
Educación NUT: Enseñanza de la geografía	81	70
Evaluación Educativa (NUT)	39	60
DOCTORADO	59	60
Educación	59	60
CIENCIAS DEL AGRO Y DEL MAR	203	197
MAESTRÍA	183	177
Des. de los rec. de aguas y tierras: Ing. De riego y drenaje	23	21
Des. de los rec.de aguas y tierras: Obras hidráulicas	4	4
Des. de los rec.de aguas y tierras: Planif. y Des. de los rec. hidráulicas	20	18
Gestión de recursos naturales renovables y medio ambiente	25	24
Ecología tropical	30	24
Manejo de Bosques	17	17
Manejo de Cuencas	15	13
Microbiología: Mención Alimentos	1	1
Microbiología: Mención Sistema suelo - planta	0	0
Ordenación del Territorio y Ambiente	28	37
Protozoología - NURR	7	5
Tecnología de productos forestales	13	13
DOCTORADO	20	20
Ecología tropical	20	20
CIENCIAS DE LA SALUD	489	560
ESPECIALIZACIÓN	431	487
Microbiología	9	8
Anestesiología	15	16
Cardiología	10	10
Cirugía general	13	14
Cirugía pediátrica	8	10
Cirugía pediátrica y del adolescente	0	0
Endocrinología	7	8
Enfermeras en cuidado del paciente en estado crítico	12	13
Gastroenterología	2	4
Hematología	4	6
Medicina de familia	13	7
Medicina física y rehabilitación	5	7
Medicina interna H.C.S.C.	40	39
Medicina interna H.U.L.A.	52	64
Nefrología	14	20
Neumonología	9	14
Neurocirugía	10	10
Neurología	10	12
Nutrición Clínica	11	11
Obstetricia y Ginecología	29	32
Oftalmología (H.U.L.A.- Mérida)	10	13
Ortopedia y Traumatología	12	15
Psiquiatría	15	15

**RESUMEN MATRÍCULA DE POSTGRADO
CLASIFICADOS POR AREA DE CONOCIMIENTO
UNIVERSIDAD DE LOS ANDES**

ANEXO 4

AREA DE CONOCIMIENTO (2)	AÑO 2007 (3)	AÑO 2008 (4)
Puericultura y Pediatría H.C.S.C.	38	37
Puericultura y Pediatría H.U.L.A.	34	43
Puericultura y Pediatría Valera	3	6
Radilogía y Diagnóstico por imágenes	12	12
Terapia intensiva y medicina crítica Adultos	15	15
Terapia intensiva y medicina crítica Pediátrica	3	4
Toxicología Médica	8	6
Rehabilitación Bucal	19	16
MAESTRÍA	44	57
Ciencias médicas fundamentales	12	13
Inmunología	4	4
Microbiología clínica	9	16
Química de medicamentos	19	24
DOCTORADO	14	16
Química de Medicamentos	1	1
Ciencias médicas fundamentales	13	15
INGENIERIA, ARQUITECTURA Y TECNOLOGIA	649	640
ESPECIALIZACIÓN	66	58
Desarrollo rural integrado	39	33
Computación	6	6
Planes de Abastecimiento, recolección y Tratamiento de Aguas	13	11
Ingeniería de Ambiente, Higiene y Seguridad	0	0
Ingeniería de procesos PEQUIVEN	1	1
Ingeniería Estructural - ULA	4	4
Ingeniería Vial	3	3
MAESTRÍA	525	530
Biotecnología de microorganismos	6	9
Desarrollo urbano local: Diseño urbano	35	28
Desarrollo urbano local: Gestión urbana	13	14
Desarrollo urbano local: Planificación urbana	36	32
Historia, Teoría y Crítica de Arquitectura	35	39
Automatización e instrumentación	28	29
Computación	122	109
Ingeniería biomédica	11	13
Ingeniería de control y automatización ULA	37	35
Ingeniería de mantenimiento ULA	19	26
Ingeniería estructural	26	25
Ingeniería mecánica: Diseño y Manufactura	7	10
Ingeniería mecánica: Materiales	1	1
Ingeniería mecánica: Termofluidos	6	6
Ingeniería química	30	39
Ingeniería vial	43	41
Matemática aplicada a la Ingeniería	30	34
Modelado y Simulación de sistemas	21	22
Recursos Hidráulicos CIDIAT	8	7
Sistemología interpretativa	11	11
DOCTORADO	58	52
Ciencias aplicadas	58	52
HUMANIDADES	463	440
ESPECIALIZACIÓN	102	87
Lectura y Escritura	17	17
Promoción de la lectura y escritura (NUT)	85	70

**RESUMEN MATRICULA DE POSTGRADO
CLASIFICADOS POR AREA DE CONOCIMIENTO
UNIVERSIDAD DE LOS ANDES**

ANEXO 4

AREA DE CONOCIMIENTO (2)	AÑO 2007 (3)	AÑO 2008 (4)
MAESTRÍA	263	246
Estudios sociales y culturales de los Andes	7	7
Filosofía	73	69
Historia de Venezuela	28	36
Lingüística	31	25
Literatura Iberoamericana	27	24
Literatura Latinoamericana (NURR)	68	64
Literatura Latinoamericana y del Caribe (NUT)	29	21
DOCTORADO	98	107
Ciencias humanas	30	30
Filosofía	33	50
Lingüística	35	27
TOTAL ESPECIALIZACIÓN	1.015	1.084
TOTAL MAESTRÍA	2.176	2.316
TOTAL DOCTORADO	417	449
(6) TOTAL	3.608	3.849

ANEXO 4

NOTA: INCLUYE LOS NUEVOS INSCRITOS POR ESPECIALIDAD, MAESTRÍA Y DOCTORADO

**RESUMEN NUEVOS INSCRITOS DE POSTGRADO
CLASIFICADOS POR AREA DE CONOCIMIENTO
UNIVERSIDAD DE LOS ANDES
ANEXO 5**

AREA DE CONOCIMIENTO (2)	AÑO 2007 (3)	AÑO 2008 (4)
CIENCIAS BÁSICAS	83	73
ESPECIALIZACIÓN	1	2
Estudio de materiales	1	1
Polímero	0	1
Química orgánica	0	0
Química analítica	0	0
MAESTRÍA	37	38
Biología Molecular	2	2
Botánica Taxonómica Neotropical	0	0
Electroquímica fundamental y aplicada	0	3
Física de la Materia Condensada	1	0
Física fundamental	4	10
Matemática-Mérida	8	6
Matemática- NURR	0	3
Matemática - NUT	0	0
Electroquímica	0	0
Estudios de materiales	5	10
Polímeros	1	0
Química Orgánica	3	0
Postgrado interdisciplinario en biología celular	10	0
Química analítica	3	4
DOCTORADO	45	33
Biotecnología de microorganismos	0	0
Electroquímica fundamental y aplicada	3	0
Física de la Materia Condensada	3	1
Física fundamental	2	3
Matemática	1	1
Electroquímica	0	0
Estudio de materiales	13	11
Polímeros	1	0
Química Orgánica	8	8
Postgrado interdisciplinario en biología celular	3	5
Química analítica	11	4
CIENCIAS SOCIALES	48	102
ESPECIALIZACIÓN	15	36
Cs. Contables: Tributos	0	0
Derecho Administrativo	15	0
Derecho Mercantil	0	36
Propiedad intelectual	0	0
MAESTRÍA	33	66
Administración	18	0
Ciencias Contables	0	0
Economía	0	0
Economía Cuantitativa	2	0
Economía y Políticas Agroalimentarias	1	3
Economía: Política Fiscal y Tributaria	0	5
Economía: Política Económicas	1	0
Economía: Políticas Públicas Territoriales	0	0

**RESUMEN NUEVOS INSCRITOS DE POSTGRADO
CLASIFICADOS POR AREA DE CONOCIMIENTO
UNIVERSIDAD DE LOS ANDES
ANEXO 5**

AREA DE CONOCIMIENTO (2)	AÑO 2007 (3)	AÑO 2008 (4)
Estadística	11	4
Etnología: Ethnohistoria	0	0
Cs. Políticas	0	21
Desarrollo Agrario	0	18
Fronteras e Integración (NUT)	0	15
Desarrollo Regional (NURR)	0	0
DOCTORADO	0	0
Estadística	0	0
CIENCIAS DE LA EDUCACION	63	94
ESPECIALIZACIÓN	4	41
Administración Educacional	0	22
Educación Física: Gerencia del Deporte	2	9
Educ. Física: Teoría y metodol. del entrenamiento deportivo	2	10
MAESTRÍA	49	50
Educación: Informática y diseño instruccional	21	16
Educación: Lectura y Escritura	0	22
Enseñanza / Aprendizaje de las lenguas extranjeras	8	0
Docencia de la Geografía y las Cs. de la Tierra (NURR)	14	0
Gerencia de la Educación (NURR)	6	12
Educación NUT: Enseñanza de la geografía	0	0
Evaluación Educativa (NUT)	0	0
DOCTORADO	10	3
Educación	10	3
CIENCIAS DEL AGRO Y DEL MAR	37	11
MAESTRÍA	36	11
Ecología tropical	0	0
Protozoología - NURR	0	0
Microbiología: Mención alimentos	0	0
Microbiología: Mención Sistema suelo - planta	0	0
Des. de los rec. de aguas y tierras: Ing. de riego y drenaje	0	0
Des. de los rec. de aguas y tierras: Obras hidráulicas	0	0
rec. de aguas y tierras: Planif. Y Des. De los rec. hidráulicas	13	0
Gestión de recursos naturales renovables y medio ambiente	12	0
Manejo de Bosques	0	0
Manejo de Cuencas	0	0
Ordenación del Territorio y Ambiente	11	11
Tecnología de productos forestales	0	0
DOCTORADO	1	0
Ecología tropical	1	0
CIENCIAS DE LA SALUD	134	184
ESPECIALIZACIÓN	120	164
Microbiología	6	0
Anestesiología	7	9
Cardiología	3	5
Cirugía general	4	5
Cirugía pediátrica	2	2
Cirugía pediátrica y del adolescente	0	1
Endocrinología	3	5
Enfermeras en cuidado del paciente en estado crítico	12	12
Gastroenterología	1	3

**RESUMEN NUEVOS INSCRITOS DE POSTGRADO
CLASIFICADOS POR AREA DE CONOCIMIENTO
UNIVERSIDAD DE LOS ANDES
ANEXO 5**

AREA DE CONOCIMIENTO (2)	AÑO 2007 (3)	AÑO 2008 (4)
Hematología	2	4
Medicina de familia	2	0
Medicina física y rehabilitación	3	4
Medicina interna H.C.S.C.	0	0
Medicina interna H.U.L.A.	10	16
Nefrología	3	6
Neumonología	3	5
Neurocirugía	2	2
Neurología	2	5
Nutrición Clínica	0	11
Obstetricia y Ginecología	10	14
Oftalmología H.U.L.A.	8	8
Ortopedia y Traumatología	4	7
Psiquiatría	3	5
Puericultura y Pediatría H.C.S.C.	0	0
Puericultura y Pediatría H.U.L.A.	8	17
Puericultura y Pediatría Valera	3	3
Radiología y Diagnóstico por imágenes	7	5
Terapia intensiva y medicina crítica Adultos	3	4
Terapia intensiva y medicina crítica Pediátrica	1	4
Toxicología Médica	2	2
Rehabilitación Bucal	6	0
MAESTRÍA	9	18
Ciencias médicas fundamentales	3	3
Inmunología	0	0
Microbiología clínica	0	8
Química de medicamentos	6	7
DOCTORADO	5	2
Química de Medicamentos	1	0
Ciencias médicas fundamentales	4	2
INGENIERIA, ARQUITECTURA Y TECNOLOGIA	101	46
ESPECIALIZACIÓN	13	0
Biotecnología de microorganismos	0	0
Desarrollo rural integrado	13	0
Computación	0	0
Asesoría de Abastecimiento, recolección y Tratamiento de Aguas	0	0
Ingeniería de Ambiente, Higiene y Seguridad	0	0
Ingeniería de procesos PEQUIVEN	0	0
Ingeniería Estructural - ULA	0	0
Ingeniería Vial	0	0
MAESTRÍA	81	46
Desarrollo urbano local: Diseño urbano	14	0
Desarrollo urbano local: Gestión urbana	4	0
Desarrollo urbano local: Planificación urbana	9	0
Historia, Teoría y Crítica de Arquitectura	0	9
Automatización e instrumentación	6	1
Computación	20	0
Ingeniería biomédica	0	2
Ingeniería de control y automatización ULA	3	0
Ingeniería de mantenimiento ULA	0	9

**RESUMEN NUEVOS INSCRITOS DE POSTGRADO
CLASIFICADOS POR AREA DE CONOCIMIENTO
UNIVERSIDAD DE LOS ANDES
ANEXO 5**

AREA DE CONOCIMIENTO (2)	AÑO 2007 (3)	AÑO 2008 (4)
Ingeniería estructural UCLA	0	0
Ingeniería estructural ULA	0	0
Ingeniería mecánica: Diseño y Manufactura	7	3
Ingeniería mecánica: Materiales	1	0
Ingeniería mecánica: Termodinámicos	6	0
Ingeniería química	0	13
Ingeniería vial	0	0
Matemática aplicada a la Ingeniería	3	7
Modelado y Simulación de sistemas	6	2
Recursos Hidráulicos CIDIAT - NURR	0	0
Recursos Hidráulicos CIDIAT - UCLA	0	0
Sistemología interpretativa	2	0
DOCTORADO	7	0
Ciencias aplicadas	7	0
HUMANIDADES	50	0
ESPECIALIZACIÓN	0	0
Lectura y Escritura	0	0
Promoción de la lectura y escritura (NUT)	0	0
MAESTRÍA	12	0
Estudios sociales y culturales de los Andes	7	0
Filosofía	0	0
Historia de Venezuela	0	0
Lingüística	0	0
Literatura Iberoamericana	0	0
Literatura Latinoamericana (NURR)	5	0
Literatura Latinoamericana y del Caribe (NUT)	0	0
DOCTORADO	38	0
Ciencias humanas	30	0
Filosofía	0	0
Lingüística	8	0
TOTAL ESPECIALIZACIÓN	153	243
TOTAL MAESTRÍA	257	229
TOTAL DOCTORADO	106	38
(6) TOTAL	516	510

ANEXO 5

NOTA: INCLUYE LOS NUEVOS INSCRITOS POR ESPECIALIDAD, MAESTRÍA Y DOCTORADO

**RESUMEN EGRESADOS DE POSTGRADO
CLASIFICADOS POR AREA DE CONOCIMIENTO
UNIVERSIDAD DE LOS ANDES**
ANEXO 6

AREA DE CONOCIMIENTO (2)	AÑO 2007 (3)	AÑO 2008 (4)
CIENCIAS BÁSICAS	22	27
ESPECIALIZACIÓN	0	0
Estudio de materiales	0	0
Polímero	0	0
Química orgánica	0	0
Química analítica	0	0
MAESTRÍA	18	19
Biología Molecular	1	0
Biotecnología de microorganismos	1	1
Botánica Taxonómica Neotropical	1	1
Ecología tropical	1	6
Electroquímica fundamental y aplicada	0	0
Física de la Materia Condensada	0	1
Física fundamental	4	1
Matemática-Mérida	1	1
Matemática- NURR	0	0
Matemática - NUT	0	0
Electroquímica	0	0
Estudios de materiales	2	4
Polímeros	0	0
Química Orgánica	0	2
Postgrado interdisciplinario en biología celular	3	0
Química analítica	3	0
Protozoología - NURR	1	2
DOCTORADO	4	8
Biotecnología de microorganismos	0	0
Ecología tropical	1	0
Electroquímica fundamental y aplicada	0	0
Física de la Materia Condensada	1	1
Física fundamental	0	3
Matemática	0	0
Electroquímica	0	0
Estudio de materiales	2	0
Polímeros	0	0
Química Orgánica	0	0
Postgrado interdisciplinario en biología celular	0	4
Química analítica	0	0
CIENCIAS SOCIALES	79	87
ESPECIALIZACIÓN	28	31
Cs. Contables: Tributos	19	8
Derecho Administrativo	2	7
Derecho Mercantil	1	14

**RESUMEN EGRESADOS DE POSTGRADO
CLASIFICADOS POR AREA DE CONOCIMIENTO
UNIVERSIDAD DE LOS ANDES**
ANEXO 6

AREA DE CONOCIMIENTO (2)	AÑO 2007 (3)	AÑO 2008 (4)
Propiedad intelectual	6	2
MAESTRÍA	51	53
Administración	8	0
Administración: Finanzas	2	1
Administración: Gerencia	2	3
Administración: Mercadeo	0	2
Ciencias Contables	14	9
Economía	2	1
Economía Cuantitativa	0	0
Economía y Políticas Agroalimentarias	0	1
Economía: Política Fiscal y Tributaria	0	3
Economía: Política Económicas	0	2
Economía: Políticas Públicas Territoriales	0	0
Estadística	4	2
Cs. Políticas	5	17
Desarrollo Agrario	6	7
Fronteras e Integración (NUT)	0	0
Desarrollo Regional (NURR)	8	5
DOCTORADO	0	3
Estadística	0	3
CIENCIAS DE LA EDUCACION	57	72
ESPECIALIZACIÓN	28	16
Administración Educacional	0	3
Educación Física: Gerencia del Deporte	21	8
Educ. Física: Teoría y metodol. del entrenamiento deportivo	7	5
MAESTRÍA	28	54
Educación: Informática y diseño instruccional	8	2
Educación: Lectura y Escritura	4	8
Enseñanza / Aprendizaje de las lenguas extranjeras	4	8
Docencia de la Geografía y las Cs. de la Tierra (NURR)	3	3
Gerencia de la Educación (NURR)	3	7
Educación NUT: Enseñanza de la geografía	6	25
Evaluación Educativa (NUT)	0	1
DOCTORADO	1	2
Educación	1	2
CIENCIAS DEL AGRO Y DEL MAR	10	3
MAESTRÍA	10	3
Manejo de Bosques	3	0
Manejo de Cuencas	3	2
Ordenación del Territorio y Ambiente	1	1
Tecnología de productos forestales	3	0

**RESUMEN EGRESADOS DE POSTGRADO
CLASIFICADOS POR AREA DE CONOCIMIENTO
UNIVERSIDAD DE LOS ANDES**
ANEXO 6

AREA DE CONOCIMIENTO (2)	AÑO 2007 (3)	AÑO 2008 (4)
CIENCIAS DE LA SALUD	94	112
ESPECIALIZACIÓN	90	105
Microbiología	0	1
Anestesiología	7	8
Cardiología	5	5
Cirugía general	2	4
Cirugía pediátrica	0	0
Cirugía pediátrica y del adolescente		1
Endocrinología	3	4
Enfermeras en cuidado del paciente en estado crítico	0	11
Gastroenterología	1	1
Hematología	1	2
Medicina de familia	8	6
Medicina física y rehabilitación	2	2
Medicina interna H.C.S.C.	0	1
Medicina interna H.U.L.A.	10	4
Nefrología	0	0
Neumonología	2	0
Neurocirugía	1	2
Neurología	1	3
Nutrición Clínica		0
Obstetricia y Ginecología	12	11
Oftalmología H.C.S.C.	0	0
Oftalmología H.U.L.A.	3	4
Oftalmología (AVAO) H.U.L.A.	0	0
Ortopedia y Traumatología	4	4
Psiquiatría	7	5
Puericultura y Pediatría H.C.S.C.	6	1
Puericultura y Pediatría H.U.L.A.	6	6
Puericultura y Pediatría Valera	0	0
Radiología y Diagnóstico por imágenes	5	5
Terapia intensiva y medicina crítica Adultos	3	4
Terapia intensiva y medicina crítica Pediátrica	0	3
Toxicología Médica	1	4
Rehabilitación Bucal	0	3
MAESTRÍA	2	5
Ciencias médicas fundamentales	0	2
Inmunología	0	0
Microbiología clínica	2	1
Microbiología de alimentos	0	0
Química de medicamentos	0	2
DOCTORADO	2	2
Química de Medicamentos	0	0

**RESUMEN EGRESADOS DE POSTGRADO
CLASIFICADOS POR AREA DE CONOCIMIENTO
UNIVERSIDAD DE LOS ANDES**
ANEXO 6

AREA DE CONOCIMIENTO (2)	AÑO 2007 (3)	AÑO 2008 (4)
Ciencias médicas fundamentales	2	2
INGENIERIA, ARQUITECTURA Y TECNOLOGIA	54	62
ESPECIALIZACIÓN	6	8
Desarrollo rural integrado	4	6
Computación	0	0
Temas de Abastecimiento, recolección y Tratamiento de Aguas	1	2
Ingeniería de Ambiente, Higiene y Seguridad	1	0
Ingeniería de procesos PEQUIVEN	0	0
Ingeniería Estructural - ULA	0	0
Ingeniería Vial	0	0
MAESTRÍA	46	48
Desarrollo urbano local: Diseño urbano	2	4
Desarrollo urbano local: Gestión urbana	2	0
Desarrollo urbano local: Planificación urbana	2	3
Historia, Teoría y Crítica de Arquitectura	3	3
Automatización e instrumentación	0	2
Computación	7	13
Des. de los rec. de aguas y tierras: Ing. De riego y drenaje	0	2
Des. de los rec.de aguas y tierras: Obras hidráulicas	1	0
Des. de los rec.de aguas y tierras: Planif. Y Des. De los rec. hidráulicas	0	2
Gestión de recursos naturales renovables y medio ambiente	2	1
Ingeniería biomédica	5	1
Ingeniería de control y automatización ULA	2	2
Ingeniería de mantenimiento ULA	2	2
Ingeniería estructural UCLA	4	1
Ingeniería estructural ULA	4	0
Ingeniería mecánica: Diseño y Manufactura	0	0
Ingeniería mecánica: Materiales	0	0
Ingeniería mecánica: Termofluidos	0	0
Ingeniería química	2	4
Ingeniería vial	1	2
Matemática aplicada a la Ingeniería	2	4
Modelado y Simulación de sistemas	2	1
Recursos Hidráulicos CIDIAT - NURR	1	1
Recursos Hidráulicos CIDIAT - UCLA	1	0
Sistemología interpretativa	1	0
DOCTORADO	2	6
Ciencias aplicadas	2	6
HUMANIDADES	33	38
ESPECIALIZACIÓN	7	15
Lectura y Escritura	2	0
Promoción de la lectura y escritura (NUT)	5	15

**RESUMEN EGRESADOS DE POSTGRADO
CLASIFICADOS POR AREA DE CONOCIMIENTO
UNIVERSIDAD DE LOS ANDES**
ANEXO 6

AREA DE CONOCIMIENTO (2)	AÑO 2007 (3)	AÑO 2008 (4)
MAESTRÍA	24	15
Estudios sociales y culturales de los Andes	0	0
Etnología: Etnohistoria	5	2
Filosofía	3	3
Historia de Venezuela	0	0
Lingüística	5	3
Literatura Iberoamericana	5	3
Literatura Latinoamericana (NURR)	5	4
Literatura Latinoamericana y del Caribe (NUT)	1	0
DOCTORADO	2	8
Ciencias humanas	0	0
Filosofía	1	0
Lingüística	1	8
TOTAL ESPECIALIZACIÓN	159	175
TOTAL MAESTRÍA	179	197
TOTAL DOCTORADO	11	29
(6) TOTAL	349	401

ANEXO 6

AYUDAS DIRECTAS Y SERVICIOS ESTUDIANTILES
UNIVERSIDAD DE LOS ANDES
 (EN BOLÍVARES)
 ANEXO 8

AYUDAS DIRECTAS				
CONCEPTOS	(2) RECURSOS EJECUTADOS			
	AÑO 2007		AÑO 2008	
	Nº DE BENEFICIARIOS	BOLÍVARES	Nº DE BENEFICIARIOS	BOLÍVARES
BECAS EN EFECTIVO (*)	4.330	5.524.384	4.741	10.984.046
PREPARADURIAS	501	1.077.433	548	1.823.115
PASANTIAS(**)	4.902	1.174.027	3.830	627.224
AYUDANTÍAS	0	0	0	0
CRÉDITOS EDUCATIVOS	0	0	0	0
AYUDAS EVENTUALES Y EXTRAORDINARIAS	0	0	0	0
(3) TOTAL AYUDAS DIRECTAS	9.733	7.775.844	9.119	13.434.385

(*) Debe coincidir Forma 1910 (en el instructivo 19 se registra la información proyectada para el ejercicio fiscal siguiente para esta variable, mientras que en memoria y cuenta se registra información real)

(**) información de pasantías financiadas nacionales e internacionales.

SERVICIOS ESTUDIANTILES				
CONCEPTOS	(4) RECURSOS EJECUTADOS			
	AÑO 2007		AÑO 2008	
	Nº DE BENEFICIARIOS	BOLÍVARES	Nº DE BENEFICIARIOS	BOLÍVARES
COMEDOR	1.947.133	11.103.245	1.881.250	12.309.612
TRANSPORTE	2.544.774	2.138.026	2.228.120	2.382.796
SERVICIOS MÉDICOS	10.828	430.963	11.798	469.567
MEDICINAS Y MATERIALES MÉDICO QUIRÚRGICOS Y DENTALES	0	0	0	0
OTROS BENEFICIOS (ESPECIFICAR)	0	0	0	0
(5) TOTAL SERVICIOS ESTUDIANTILES	4.502.735	13.672.234	4.121.168	15.161.975

EJECUCIÓN PRESUPUESTARIA PARA BECAS Y OTROS BENEFICIOS
UNIVERSIDAD DE LOS ANDES
 (EN BOLÍVARES)
 ANEXO 9

TIPO DE BECA	AÑO 2007		AÑO 2008	
	N° DE BECAS OTORGADAS	EJECUCIÓN EN BOLÍVARES	N° DE BECAS OTORGADAS	EJECUCIÓN EN BOLÍVARES
(2)	(3)	(4)	(3)	(4)
A. ESTUDIANTES	4.115	5.564.384	4.924	10.984.046
BECAS ESTUDIO Y MODALIDAD ESPECIAL	1.651	3.154.574	2.442	6.591.856
BECAS DESARROLLO ESTUDIANTIL	1.861	1.774.676	1.870	3.213.943
BECAS AYUDAS DEPORTIVAS Y CULTURALES	450	346.664	450	644.469
BECAS ESTUDIO ALTO RENDIMIENTO	153	288.470	162	533.778
B. EMPLEADOS (BECA ESTUDIO)	35	129.975	103	152.523
C. PROFESORES (BECA ESTUDIO)	184	5.016.600	180	5.798.699
D. AÑO SABATICO	109	249.653	90	177.498
E. ALTO RENDIMIENTO	0	0	0	0
F. OTROS (BECAS PERFECCIONAMIENTO)	0	0	0	0
(5) TOTAL	4.443	10.960.612	5.297	17.112.766

ANEXO 9

MEMORIA Y CUENTA 2008

CUADROS ESTADÍSTICOS

TIPO DE PERSONAL	REMUNERACIONES Y BENEFICIOS SOCIOECONÓMICOS DEL PERSONAL ACTIVO Y PASIVO										PRIMA POR HOGAR	
	N° DE CARGOS			SUELDOS Y SALARIOS	AGUINALDOS	BONO VACACIONAL	BONO ESCOLAR b/	BONO ALIMENTACIÓN c/	BONO DE DOCTOR	CAJA DE AHORROS		PRIMA POR HOGAR
	F	M	V									
(2)	1.670	2.670	0	4.324	61.713.588	42.257.700	0	12.222.331	6.467.406	15.294.881	0	
- ORDINARIOS	793	1.203	0	1.996	26.568.702	18.396.400	0	10.707.040	6.467.406	6.416.062	0	
DIRECTIVO	60	107	0	167	365.883	202.379	0	607.989	0	364.336	0	
INSTRUCTOR	76	106	0	182	1.487.925	1.033.146	0	2.199.255	0	1.317.876	0	
ASISTENTE	208	276	0	484	5.382.131	3.737.102	0	1.967.469	0	1.178.982	0	
AGREGADO	151	236	0	387	12.496.837	8.814.893	0	2.803.859	0	1.680.178	0	
ASOCIADO	185	242	0	427	17.809.358	4.764.479	0	3.128.458	0	1.874.690	0	
TITULAR	173	236	0	409	19.871.123	7.656.122	0	1.515.291	0	908.019	0	
- ESPECIALES	336	342	0	662	9.624.716	3.708.296	0	1.333.057	0	798.818	0	
CONTRATADOS	320	306	0	626	8.467.221	3.262.326	0	1.111.766	0	666.212	0	
INSTRUCTOR	255	234	0	489	7.061.641	2.720.772	0	221.291	0	132.606	0	
ASISTENTE	65	72	0	137	1.405.580	376.030	0	0	0	0	0	
AGREGADO	0	0	0	0	0	0	0	0	0	0	0	
ASOCIADO	0	0	0	0	0	0	0	0	0	0	0	
TITULAR	0	0	0	0	0	0	0	0	0	0	0	
AUXILIAR DOCENTE	16	36	0	52	1.157.495	445.970	0	182.234	0	109.201	0	
I	4	7	0	11	125.844	46.486	0	19.813	0	11.872	0	
II	2	10	0	12	207.645	80.003	0	32.691	0	19.590	0	
III	2	3	0	5	119.956	46.218	0	18.886	0	11.317	0	
IV	1	4	0	5	104.303	40.187	0	16.421	0	9.840	0	
V	7	12	0	19	599.747	231.076	0	94.423	0	56.582	0	
- INVESTIGADORES Y DOCENTES LIBRES	0	0	0	0	0	0	0	0	0	0	0	
- JUBILADO, PENSIONADO Y SOBREVIVIENTE	541	1.125	0	1.666	67.212.299	31.436.590	0	17.315.598	0	7.970.800	0	
ADMINISTRATIVOS	2.657	1.515	0	4.172	71.221.641	32.970.434	0	13.015.022	0	7.531.194	10.631.168	
- PROFESIONALES Y TÉCNICOS	630	866	0	1.496	33.714.322	19.076.636	0	8.534.180	0	4.390.302	4.575.655	
DIRECTIVO	0	0	0	0	0	0	0	8.534.180	0	3.276.557	3.526.567	
FIJO	405	473	0	878	25.026.177	14.544.624	0	0	0	1.113.744	1.049.088	
CONTRATADO	0	0	0	0	0	0	0	0	0	0	0	
JUBILADO, PENSIONADO Y SOBREVIVIENTE	225	393	0	618	8.688.145	4.532.012	0	0	0	0	0	
- APOYO	2.027	649	0	2.676	37.507.319	13.893.798	0	8.781.418	0	3.140.893	6.055.513	
FIJO	1.000	300	0	1.300	11.720.842	5.944.045	0	3.986.926	0	1.355.645	2.474.089	
CONTRATADO	232	114	0	346	9.940.972	150.146	0	4.784.492	0	1.785.248	3.581.424	
JUBILADO, PENSIONADO Y SOBREVIVIENTE	795	235	0	1.030	15.845.505	7.799.607	0	0	0	0	0	
OBRREROS	713	2.460	0	3.173	30.612.529	12.746.859	0	11.280.064	0	2.708.271	8.158.726	
FIJO	311	1.024	0	1.335	13.751.779	7.752.111	0	7.880.882	0	1.605.302	4.698.456	
CONTRATADO (Vigilantes Eventuales)	214	695	0	909	7.062.646	0	0	3.389.182	0	1.102.970	3.480.270	
JUBILADO, PENSIONADO Y SOBREVIVIENTE	188	741	0	929	9.798.104	4.994.748	0	0	0	0	0	
SUB TOTAL	5.040	6.645	0	11.689	246.679.425	107.430.882	0	40.817.993	6.467.406	25.534.347	18.789.895	
PENSIONES A SOBREVIVIENTES	422	199	0	621	10.689.486	3.273.003	0	0	0	0	0	
DOCENTE	174	81	0	255	6.919.689	2.090.025	0	0	0	0	0	
ADMINISTRATIVOS	105	52	0	157	1.848.658	569.393	0	0	0	0	0	
OBRREROS	143	66	0	209	2.021.139	613.585	0	0	0	0	0	
(34) TOTAL	5.462	6.844	0	12.290	257.368.912	110.703.885	0	40.817.993	6.467.406	25.534.347	18.789.895	

ANEXO 10

NOTA: a/ ESPECIFICAR LOS CONCEPTOS
 b/ SOLO PARA INSTITUTOS Y COLEGIOS UNIVERSITARIOS
 c/ SE REFIERE A LOS GASTOS CONTEMPLADOS EN LA LEY
 PROGRAMA ALIMENTACION PARA LOS TRABAJADORES
 (*) Corresponde a la Prima de Apoyo Didáctico

REMUNERACIONES Y BENEFICIOS SOCIOECONOMICOS DEL PERSONAL ACTIVO Y PASIVO (1) ENTE: UNIVERSIDAD DE LOS ANDES EJERCICIO FISCAL AÑO: 2008		ANEXO 10									
TIPO DE PERSONAL	PRIMA POR HIJOS (12)	PRIMA POR CARGO (13)	PRIMA POR ANTIGÜEDAD (14)	PRIMA POR TRANSPORTE (15)	PRIMA POR PROFESIONALIZACIÓN (16)	BENEFICIOS ACADÉMICOS (17)	FONDO DE JUBILACIONES (18)	IPASME b/ (19)	SEGURO PAGO FORZOSO (20)	SSO (21)	POLÍTICA HABITACIONAL (22)
(2) DOCENTE	5.504.764	1.127.804	21.532.817	0	0	1.454.154	7.869.621	0	0	0	1.573.487
- ORDINARIOS	3.730.143	1.127.804	2.580.029	0	0	1.454.154	4.195.727	0	0	0	1.378.410
DIRECTIVO		1.127.804									
INSTRUCTOR	211.816					82.574	238.254				78.273
ASISTENTE	766.192					298.687	861.814				283.129
AGREGADO	685.431					267.208	770.985				253.289
ASOCIADO	976.815					380.800	1.098.737				360.965
TITULAR	1.089.899		2.580.029			424.885	1.225.937				402.754
- ESPECIALES	527.900	0	62.454	0	0	0	593.792	0	0	0	195.077
CONTRATADOS	464.414	0	0	0	0	0	522.380	0	0	0	171.616
INSTRUCTOR	387.320					435.664					143.127
ASISTENTE	77.084					86.716					28.489
AGREGADO	0					0					0
ASOCIADO	0					0					0
TITULAR	0					0					0
AUXILIAR DOCENTE	63.486	0	62.454	0	0	0	71.412	0	0	0	23.461
I	6.902					7.764					2.551
II	11.389					12.811					4.209
III	6.579					7.401					2.431
IV	5.721					6.435					2.114
V	32.895		62.454			37.001					12.156
- INVESTIGADORES Y DOCENTES LIBRES	0	0	0	0	0	0	0	0	0	0	0
- JUBILADO, PENSIONADO Y SOBREVIVIENTE	1.246.721	0	18.890.334	0	0	0	3.080.102	0	0	0	0
ADMINISTRATIVOS	3.923.218	0	11.476.773	0	6.294.097	0	3.540.879	0	0	0	873.216
- PROFESIONALES Y TÉCNICOS	2.386.525	0	5.968.128	0	6.294.097	0	2.118.141	0	0	0	588.729
DIRECTIVO											
FUJO	2.060.935		4.834.562		4.749.545		1.781.536				588.729
CONTRATADO											
JUBILADO, PENSIONADO Y SOBREVIVIENTE	325.590		1.133.566		1.544.552		336.605				
- APOYO	1.536.693	0	5.508.645	0	0	0	1.422.738	0	0	0	284.487
FUJO	984.701		2.387.625				849.868				284.487
CONTRATADO											
JUBILADO, PENSIONADO Y SOBREVIVIENTE	551.992		3.121.020				572.870				
OBROS	1.109.282	0	4.207.844	0	0	0	1.353.341	0	0	0	329.677
FUJO	876.532		2.858.844				1.014.729				329.677
CONTRATADO (Vigilantes Eventuales)											
JUBILADO, PENSIONADO Y SOBREVIVIENTE	232.700		1.349.000				338.612				
SUB TOTAL	10.537.264	1.127.804	37.217.433	0	6.294.097	1.454.154	12.763.841	0	0	0	2.776.380
PENSIONES A SOBREVIVIENTES	0	0	0	0	0	0	0	0	0	0	0
DOCENTE											
ADMINISTRATIVOS											
OBROS											
(34) TOTAL	10.537.264	1.127.804	37.217.433	0	6.294.097	1.454.154	12.763.841	0	0	0	2.776.380

NOTA:
a/ ESPECIFICAR LOS CONCEPTOS
b/ SOLO PARA INSTITUTOS Y COLEGIOS UNIVE
c/ SE REFIERE A LOS GASTOS CONTEMPLADOS
PROGRAMA ALIMENTACION PARA LOS TRAB
(*) Corresponde a la Prima de Apoyo Didáctico

MEMORIA Y CUENTA 2008

REMUNERACIONES Y BENEFICIOS
SOCIOECONÓMICOS DEL PERSONAL
ACTIVO Y PASIVO

(1) ENTE: UNIVERSIDAD DE LOS ANDES
EJERCICIO FISCAL AÑO: 2008

CUADROS ESTADÍSTICOS

ANEXO 10

TIPO DE PERSONAL	SEGURO HCM (23)	SEGURO VIDA ACCIDENTE (24)	SERVICIO MÉDICO (25)	ANTICIPOS (26)	8,50% (27)	PRESTACIONES SOCIALES				PREVISION SOCIAL (31)	OTROS a/ (32)	TOTAL GENERAL (33)
						LIQUIDACIÓN (29)	LIQUIDACIÓN (NUEVO REGIMEN) (30)	FIDEICOMISO OBREROS (28)	LIQUIDACIÓN (NUEVO REGIMEN) (30)			
DOCENTE	12.340.683	540.383	0	2.080.476	10.255.825	0	14.925.062	18.560.606	7.881.833	0	388.448.676	
- ORDINARIOS	5.794.240	253.722	0	1.822.544	5.158.096	0	0	16.259.515	3.700.705	0	184.018.939	
DIRECTIVO	329.025	14.408	0	103.493	292.902	0	0	923.295	210.144	0	1.696.066	
INSTRUCTOR	1.190.153	52.115	0	374.356	1.059.487	0	0	3.339.749	760.135	0	9.839.433	
ASISTENTE	1.064.719	46.623	0	334.901	947.825	0	0	2.987.763	680.022	0	35.591.250	
AGREGADO	1.517.341	66.442	0	477.271	1.350.754	0	0	4.257.889	969.106	0	34.865.669	
ASOCIADO	1.683.002	74.134	0	532.523	1.507.128	0	0	4.750.819	1.061.298	0	46.244.582	
TITULAR	820.017	35.908	0	257.932	0	0	0	2.301.091	523.734	0	55.781.939	
- ESPECIALES	721.400	31.589	0	226.912	0	0	0	2.024.356	460.748	0	23.649.096	
CONTRATADOS	601.646	26.345	0	189.244	0	0	0	1.688.308	384.263	0	20.750.045	
INSTRUCTOR	119.754	5.244	0	37.668	0	0	0	336.048	76.485	0	17.305.486	
ASISTENTE	0	0	0	0	0	0	0	0	0	0	3.444.559	
AGREGADO	0	0	0	0	0	0	0	0	0	0	0	
ASOCIADO	0	0	0	0	0	0	0	0	0	0	0	
TITULAR	0	0	0	0	0	0	0	0	0	0	0	
AUXILIAR DOCENTE	98.617	4.319	0	31.020	0	0	0	276.735	62.966	0	2.899.051	
I	10.722	469	0	3.372	0	0	0	30.087	6.848	0	308.397	
II	17.691	775	0	5.565	0	0	0	49.644	11.299	0	508.863	
III	10.220	448	0	3.215	0	0	0	28.679	6.527	0	293.968	
IV	8.887	389	0	2.795	0	0	0	24.937	5.676	0	255.609	
V	51.097	2.238	0	16.073	0	0	0	143.388	32.636	0	1.532.214	
- INVESTIGADORES Y DOCENTES LIBRES	0	0	0	0	0	0	0	0	0	0	0	
- JUBILADO, PENSIONADO Y SOBREVIVIENTE	5.726.426	250.753	0	0	5.097.729	0	14.925.062	0	3.657.394	0	180.780.642	
ADMINISTRATIVOS	1.807.652	549.267	0	1.774.606	4.174.417	0	8.047.584	12.097.082	343.588	0	217.801.170	
- PROFESIONALES Y TÉCNICOS	828.729	286.970	0	951.243	2.522.027	0	5.594.522	8.258.625	343.588	0	119.447.441	
DIRECTIVO	628.394	199.791	0	951.243	1.872.103	0	5.594.522	8.258.625	255.046	0	90.942.514	
CONTRATADO	0	0	0	0	0	0	0	0	0	0	0	
JUBILADO, PENSIONADO Y SOBREVIVIENTE	200.335	87.179	0	0	649.924	0	0	0	88.542	0	28.504.927	
- APOYO	978.923	262.297	0	823.363	1.652.390	0	2.453.062	3.838.457	0	0	98.353.729	
FIJO	358.876	28.999	0	445.508	516.363	0	0	3.838.457	0	0	39.548.070	
CONTRATADO	237.893	91.081	0	377.855	437.951	0	0	0	0	0	16.093.572	
JUBILADO, PENSIONADO Y SOBREVIVIENTE	382.154	142.217	0	0	688.076	0	2.453.062	0	0	0	42.712.088	
OBREROS	4.885.012	163.339	0	922.100	0	1.388.080	2.825.158	0	0	0	92.166.191	
FIJO	2.233.800	34.023	0	922.100	810.559	0	0	0	0	0	50.505.335	
CONTRATADO (Vigilantes Eventuales)	1.147.236	17.474	0	0	0	0	0	0	0	0	11.626.538	
JUBILADO, PENSIONADO Y SOBREVIVIENTE	1.503.976	111.842	0	0	577.521	0	2.825.158	0	0	0	30.094.318	
SUB TOTAL	19.033.347	1.252.989	0	4.777.182	14.430.242	1.388.080	25.797.804	30.657.688	8.225.421	0	698.416.037	
PENSIONES A SOBREVIVIENTES	0	0	0	0	0	0	0	0	0	0	16.252.510	
DOCENTE	0	0	0	0	0	0	0	0	0	0	10.360.174	
ADMINISTRATIVOS	0	0	0	0	0	0	0	0	0	0	2.819.894	
OBREROS	0	0	0	0	0	0	0	0	0	0	3.072.442	
(34) TOTAL	19.033.347	1.252.989	0	4.777.182	14.430.242	1.388.080	25.797.804	30.657.688	8.225.421	0	714.668.547	

ANEXO 10
NOTA: a/ ESPECIFICAR LOS CONCEPTOS
b/ SOLO PARA INSTITUTOS Y COLEGIOS UNIVE
c/ SE REFIERE A LOS GASTOS CONTEMPLADOS:
PROGRAMA ALIMENTACION PARA LOS TRAB
(*) Corresponde a la Prima de Apoyo Didactico

***DIRECCIÓN DE SERVICIOS DE INFORMACIÓN
ADMINISTRATIVA***

DIRECTOR

Rubén Dario Chacón Morón

COORDINADORES

Lena Sánchez B.

Daniel Cobos Rojas

COMPILACIÓN Y EDICIÓN

Hortencia del C. Vetencourt M.